

PRIMĂRIA ORAȘULUI HATEG  
Nr. 12586  
din 18.06 2021

**SE APROBĂ**  
**Președinte CJSU Hunedoara**  
*Prefect Județ Hunedoara*  
**Călin-Petru MARIAN**

**SE AVIZEAZĂ**

Șef Grup Suport Tehnic  
pentru gestionarea situațiilor  
de urgență generate de inundații,  
fenomene hidrometeorologice  
periculoase, având ca efect producerea de  
inundații, seceta hidrologică,  
incidente/accidente la construcțiile  
hidrotehnice  
și poluări accidentale pe cursurile de apă  
al CJSU Hunedoara  
Director SGA Hunedoara  
**Ing. Aurica LASCONI**

Inspectoratul pentru Situații de  
Urgență „Iancu de Hunedoara”  
al județului Hunedoara



*Inspector șef*  
**col. Viorel Demean**

**PLANUL DE APĂRARE ÎMPOTRIVA INUNDAȚIILOR,  
FENOMENELOR HIDROMETEOROLOGICE PERICULOASE  
AVÂND CA EFECT PRODUCEREA DE INUNDAȚII, SECETĂ  
HIDROLOGICĂ, INCIDENTE/ACCIDENTE LA CONSTRUCȚII  
HIDROTEHNICE, POLUĂRI ACCIDENTALE  
PE CURSURILE DE APĂ AL  
COMITETULUI LOCAL PENTRU SITUAȚII DE URGENTĂ  
HATEG  
2022 - 2025**

Se aprobă,  
Președinte CLSU  
**Primar**  
**PUSCAS ADRIAN EMILIAN**

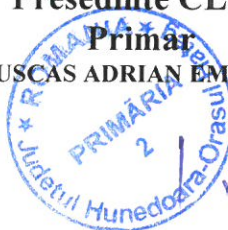

Elaborat  
Comitetul Local pentru Situații de Urgență Hateg  
**BOCAN OCTAVIAN**

**CUPRINS**  
**PLAN DE APARARE C.L.S.U. HATEG**

**A.**

- a). Dispoziția primarului de constituire/actualizare a Comitetului Local pentru Situații de Urgență (CLSU)
- b). Dispoziția primarului de constituire/actualizare a Centrului Operativ cu activitate temporară (COAT)
- c). Hotărârea Consiliului local de înființare/actualizare a Serviciului Voluntar pentru Situații de Urgență (SVSU)
- d). Dispoziția primarului pentru atribuirea funcției de „agent de inundatii” efului Serviciului Voluntar pentru Situații de Urgență/responsabil situații de urgență
- e). Componența Nominală a Comitetului Local pentru Situații de Urgență
- f). Componența Nominală a Centrului Operativ cu Activitate Temporară
- g). Numere de Telefon / Fax / e-mail ale permanenței
- h). Componența Nominală a Serviciului Voluntar pentru Situații de Urgență
- i). Tabel cu fișe și mijloace de intervenție existente atât la nivelul primăriei cât și cele existente la unitățile de pe teritoriul UAT.  
Convenții de prestări servicii cu unitățile ce dispun de mijloace de intervenție
- j). Tabel cuprinzând date caracteristice de apărare a obiectivelor inundabile
- k). Măsurii preventive, operative și de refacere la nivel local  
Tabel cu măsurile de apărare împotriva inundațiilor și ghețurilor luate la nivel local
- l). Tabel cu pragurile de precipitații care pot avea impact asupra stării hidrologice, pentru care se emit informații;
- m). Tabelul cu semnificația codurilor de culori pentru atenționări și avertizări hidrologice și meteorologice
- n). Lista podurilor și podetelor cu secțiuni de scurgere subdimensionate (ce pot pune în pericol localitatea pe perioada viiturilor) la care se asigură supravegherea permanentă pe timpul apelor mari.
- o). Tabel cu stocul minim de mijloace și materiale de apărare existente  
Convenții încheiate cu alte societăți care asigură suplimentarea cu stocuri de apărare
- p). Seciunea Plan de prevenire și combatere a poluărilor accidentale la folosințele de apă potențial poluatoare:
  - p1) principalii utilizatori de apă ce reprezintă surse potențiale semnificative de poluări accidentale;
  - p2) inventarul surselor potențial poluatoare, traversări cursuri de apă cu conducte ce transporta fluide poluante, sonde petroliere, depozite, etc;
  - p3) principalele folosine de apă care pot fi afectate în caz de poluări accidentale;
  - p4) Lista unităților care acordă sprijin în caz de poluări accidentale produse pe teritoriul unității administrativ-teritoriale;
  - p5) Măsurile generale și specifice pentru protecția populației
- q). Seciunea Plan de prevenire și combatere a secetei hidrologice:
  - q1) inventarul sistemelor de captare a resursei de apă (centralizat, sistem necentralizat)
  - q2) inventarul principalilor utilizatori de apă: industrie, piscicultură, agricultură;
  - q3) măsurile pentru raionalizarea consumului de apă pe teritoriul unității administrative-teritoriale;
  - q4) măsurile generale și specifice pentru asigurarea alimentării cu apă a populației și a animalelor;
- t). Extras din planul de acțiune în caz de accidente la baraje (dacă este cazul) / Harta zona inundabilă în caz de accident la baraj (scenariul cel mai defavorabil)

- ) Inventarul obiectivelor izolate care necesita planuri de aparare: santiere, balastiere, sonde si depozite de petrol, alte obiective potential poluatoare-iazuri de decantare, depozite de deseuri, etc.

**B.**

- r) Schema fluxului informaional-operativ-decizional pentru apărarea împotriva inundațiilor i fenomenelor hidrometeorologice având ca efect producerea de inundații, secetă hidrologică, incidente accidente la construcții hidrotehnice, poluări accidentale pe cursurile de apă
- s) Profilul transversal tip prin albie i dig
- ) Planul de situaie al localității, cu curbe de nivel, la scara 1:25.000, cu localizarea obiectivelor afectabile, delimitarea zonelor inundabile.  
Limite de inundabilitate Q1% pt r..... (pt comune)  
Limite de inundabilitate Q0.1% pt r..... (pt localități urbane dezvoltate – orae, municipii)

Anexe:

Macheta Raport Operativ inundatii



JUDEȚUL HUNEDOARA  
ORAȘUL HAȚEG  
PRIMAR

**DISPOZIȚIA Nr. 452/2020**

privind aprobarea modificării Dispoziției nr.306/2012 cu privire reorganizarea  
Comitetului local pentru Situații de Urgență și a Centrului operativ cu activitate temporară și  
aprobarea Regulamentului privind organizarea, atribuțiile și funcționarea acestora

Primarul orașului Hațeg, județul Hunedoara;

Având în vedere referatul compartimentului protecție civilă, înregistrat sub nr.19694 /11.11.2020,  
din care rezultă necesitatea modificării Dispoziției nr.306/2012 cu privire la reorganizarea Comitetului  
local pentru Situații de Urgență și a Centrului operativ cu activitate temporară, și aprobarea  
Regulamentului privind organizarea, atribuțiile și funcționarea acestora, ca urmare a modificărilor  
intervenite în structura acestora;

În conformitate cu prevederile art.12 alin.(1) și alin.(2) din O.U.G. nr.21/2004 privind Sistemul  
Național de Management al Situațiilor de Urgență, cu modificările și completările ulterioare;

În temeiul dispozițiilor art.155 alin.1 lit."e", art.196 alin.1 lit."b", art.197 alin.4, art.199 alin.1  
și 2 și art.243 alin.1 lit. "a" din O.U.G nr 57/2019, privind Codul administrativ, emite prezenta:

**DISPOZIȚIE :**

**Art.I.** Se aprobă modificarea art.1 din Dispoziția nr.306/2012 cu privire la reorganizarea  
Comitetului local pentru Situații de Urgență, a Centrului operativ cu activitate temporară, și aprobarea  
Regulamentului privind organizarea, atribuțiile și funcționarea acestora, care va avea următorul conținut:

.. **Art.1.** Se reorganizează Comitetul Local pentru Situații de Urgență, conform Anexei nr. 1,".

**Art.II.** Se aprobă modificarea art.2 din Dispoziția nr.306/2012 cu privire la reorganizarea  
Comitetului local pentru Situații de Urgență, a Centrului operativ cu activitate temporară, și aprobarea  
Regulamentului privind organizarea, atribuțiile și funcționarea acestora, care va avea următorul conținut:

.. **Art.2.** Se reorganizează Centrul Operativ cu Activitate Temporară, conform Anexei nr. 2 ".

**Art.III.** Anexele nr.1-2, fac parte integrată din prezenta dispoziție.

**Art.IV.** Prezenta dispoziție poate fi contestată la Tribunalul Hunedoara, Secția Contencios  
Administrativ și Fiscal, în termenul și în condițiile Legii nr. 554/2004 privind contenciosul  
administrativ, cu modificările și completările ulterioare.

**Art.V.** Se abrogă Dispoziția Nr.266/2017.

**Art.VI.** Prezenta dispoziție se comunică: Instituției Prefectului județului Hunedoara,  
compartimentului administrație publică locală, compartimentului protecție civilă și prin grija acestuia  
persoanelor interesate.

Hațeg, \_\_\_\_ noiembrie 2020

PRIMAR  
Pușcaș Adrian Emilian

CONTRASEMNEAZĂ  
SECRETAR GENERAL  
PĂBONI VALENTIN



JUDEȚUL HUNEDOARA  
ORAȘUL HAȚEG  
CONSILIUL LOCAL

HOTĂRÂREA NR. 58/2021

privind aprobarea modificării și completării hotărârii Consiliului local Hațeg nr. 132/2005 privind înființarea Serviciului Public pentru Situații de Urgență al orașului Hațeg

Consiliul local al orașului Hațeg, județul Hunedoara, întrunit în ședință ordinară, la 27 aprilie 2021;

Examinând proiectul de hotărâre nr. 49/2021 inițiat de primarul orașului Hațeg și referatul de aprobare al acestuia nr. 5802 din 18.03.2021, prin care se propune aprobarea modificării și completării hotărârii Consiliului local Hațeg nr. 132/2005 privind înființarea Serviciului Public pentru Situații de Urgență al orașului Hațeg, în urma modificărilor legislative, în scopul reorganizării serviciului de tip C2 ca serviciu de tip V2, motivat de necesitatea respectării prevederilor legale în materie de situații de urgență și a funcționării acestuia în condițiile legii.

Având în vedere:

a) Hotărârea Consiliului local Hațeg nr. 132/2005 privind înființarea Serviciului Public pentru Situații de Urgență al orașului Hațeg;

b) adresa Inspectoratului pentru Situații de Urgență „Iancu de Hunedoara” al Județului Hunedoara nr. 3.224570 din 01.02.2021, înregistrată la Primăria Orașului Hațeg sub nr. 2096 din 02.02.2021;

c) adresa Instituției Prefectului Județului Hunedoara nr. 2704 din 25.03.2021, înregistrată la Primăria Orașului Hațeg sub nr. 7416 din 06.04.2021, prin care ni se comunică numărul maxim de 106 posturi pentru anul 2021, ce pot fi încadrate la nivelul autorităților administrației publice locale Hațeg, determinat potrivit anexei care face parte integrantă din C.U.G. nr. 63/2010;

d) raportul întocmit în comun de serviciul voluntar pentru situații de urgență și serviciul juridic din cadrul aparatului de specialitate al primarului, înregistrat sub nr. 8520 din 20.04.2021;

e) avizul comisiei pentru activități economico-financiare a Consiliului local, înregistrat sub nr. 8943 din 27.04.2021;

f) avizul comisiei pentru administrație publică locală, juridică și de disciplină a Consiliului local, înregistrat sub nr. 8963 din 17.04.2021;

g) avizul comisiei pentru activități social - culturale, culte, învățământ, sănătate, familie, protecție socială, protecție copii, tineret și sport a Consiliului local, înregistrat sub nr. 8981 din 27.04.2021;

h) avizul comisiei pentru urbanism, amenajarea teritoriului, protecția mediului, turism a Consiliului local, înregistrat sub nr. 8998 din 27.04.2021;

În conformitate cu prevederile art. 10 lit. b), art. 15 alin. (1)-(2), art. 25 lit. a), art. 27 lit. f) din Legea nr. 481/2004 privind protecția civilă, republicată, cu modificările și completările ulterioare, ale art. 2, art. 13 lit. d), art. 14 lit. b), art. 32 alin. (2) și alin. (4), art. 33 alin. (3 - 5) din Legea nr. 307/2006 privind apărarea împotriva incendiilor, ale anexei la Ordinul Ministrului Afacerilor Interne nr. 75/2019 pentru aprobarea Criteriilor de performanță privind constituirea, încadrarea și dotarea serviciilor voluntare și a serviciilor private pentru situații de urgență; ale Legii 153/2017 privind salarizarea unitară a personalului plătit din fonduri publice, cu modificările și completările ulterioare, ale Legii nr. 53/2003 - Legea Muncii, republicată, cu modificările și completările ulterioare, ale art. III din C.U.G. nr. 13/2017 pentru modificarea și completarea Legii nr. 273/2006 privind finanțele publice locale, precum și pentru stabilirea unor măsuri financiare, cu modificările și completările ulterioare, ale art. 7 din Legea nr. 52/2003 privind transparența decizională în administrația publică, cu modificările și completările ulterioare;

În temeiul prevederilor art.129 alin. (1), alin. (2) lit. a), alin. (3) lit. e), alin. (7) lit. h), art. 139 alin. (1), alin. (3) coroborat cu art. 5 lit. cc), art. 140 alin. (1), art.196 alin. (1) lit. a), art. 197 alin. (1)-(2), alin. (4)-(5), art. 198 alin. (1)-(2), din O.U.G. nr. 57/2019 privind codul administrativ,

## HOTĂRĂȘTE :

**Art. I** Se aprobă modificarea art. 1 din hotărârea Consiliului local Hațeg nr. 132/2005 privind înființarea Serviciului Public pentru Situatii de Urgenta al orasului Hațeg, care va avea următorul conținut:

„**Art. 1 (1)** Se aprobă înființarea Serviciului Voluntar pentru Situatii de Urgență al Orașului Hațeg, ca serviciu de tip V 2, în subordinea Consiliului local al orașului Hațeg, județul Hunedoara”.

**Art. II** Se aprobă modificarea și completarea art. 2 din hotărârea Consiliului local Hațeg nr. 132/2005 privind înființarea Serviciului Public pentru Situatii de Urgenta al orasului Hațeg, care va avea următorul conținut:

„**Art. 2 (1)** Serviciul Voluntar pentru Situații de Urgență se încadrează cu un număr de 20 persoane, din care 9 angajați pe funcțiile specifice serviciului voluntar și 11 voluntari, după următoarea structură organizatorică:

a) Compartimentul pentru prevenire:

a) un specialist pentru toate instituțiile publice și operatorii economici din subordinea Consiliului local;

b) 2 specialiști pentru gospodării și/sau clădiri de locuit colective, în mediul rural, calculați 1 la la fiecare 500 de gospodării;

c) 3 specialiști în mediul urban, calculați unul la fiecare 1.000 de gospodării și/sau clădiri de locuit colective.

b) Formația de intervenție, care încadrează autospeciala de stingere cu apă și spumă, condusă de un șef formație de intervenție, care are în componere 3 grupe de intervenție, încadrate fiecare cu 4 persoane/tură, care include șeful grupei, conducător autospecială și doi servanți pompieri.

(2) Personalul care încadrează grupele de intervenție, prevăzut la alin. (1) lit. b) din prezenta hotărâre deservește și îndeplinește și atribuțiile echipelor specializate, în condițiile legii și a regulamentului de organizare al serviciului”.

**Art. III** Se aprobă modificarea art. 5 din hotărârea Consiliului local Hațeg nr. 132/2005 privind înființarea Serviciului Public pentru Situatii de Urgenta al orasului Hațeg, care va avea următorul conținut:

„**Art. 5** Se aprobă Regulamentul de organizare și funcționare al Serviciului Voluntar pentru Situatii de Urgenta al orasului Hațeg, conform anexei nr. 1 la prezenta hotărâre”.

**Art. IV** Se aprobă modificarea art. 6 din hotărârea Consiliului local Hațeg nr. 132/2005 privind înființarea Serviciului Public pentru Situatii de Urgenta al orasului Hațeg, care va avea următorul conținut:

„**Art. 6** Se aprobă Organigrama și numărul de personal ale serviciului voluntar pentru situații de urgență al orașului Hațeg, conform anexei nr. 2 la prezenta hotărâre”.

**Art. V** Se aprobă modificarea art. 7 din hotărârea Consiliului local Hațeg nr. 132/2005 privind înființarea Serviciului Public pentru Situatii de Urgenta al orasului Hațeg, care va avea următorul conținut:

„**Art. 7** „Componența nominală a membrilor Serviciului Voluntar pentru Situații de Urgență al orașului Hațeg, județul Hunedoara, stabilirea normei proprii de dotare a Serviciului Voluntar pentru Situații de Urgență și actualizarea fișei postului pentru personalul angajat pe funcțiile specifice serviciului voluntar, se va face prin Dispoziție a primarului orașului Hațeg, județul Hunedoara”.

**Art. VI** Cu data intrării în vigoare a prezentei hotărâri, în condițiile legii, se abrogă art. 4 și art. 8 din Hotărârea Consiliului Local Hațeg nr. 132/2005 precum și hotărârea nr. 65/2017.

**Art. VII** Cu ducerea la îndeplinire a prezentei hotărâri se însărcinează șeful Serviciului Voluntar pentru Situații de Urgență al orașului Hațeg și compartimentul resurse umane din cadrul aparatului de specialitate al primarului Orașului Hațeg.

**Art. VIII** Anexele 1-2 fac parte integrantă din prezenta hotărâre.

Art. IX Prezenta hotărâre poate fi contestată la Tribunalul Hunedoara, Sectia Contencios Administrativ și Fiscal, în condițiile legii nr.554/2004 privind contenciosul administrativ, cu modificările și completările ulterioare.

Art. X Prezenta hotărâre se afișează pe site-ul propriu al instituției și se comunică: Instituției Prefectului județului Hunedoara, Primarului orașului Hateg; Inspectoratului pentru Situații de Urgență „Iancu de Hunedoara” al Județului Hunedoara; Direcției economice, Serviciului juridic, Compartimentului resurse umane, Compartimentului informatizare, Compartimentului administratie publica locala. Serviciului Voluntar pentru Situații de Urgență al orașului Hateg și prin intermediul acestuia tuturor persoanelor fizice și juridice interesate.

Hateg, la 27 aprilie 2021

PREȘEDINTE DE ȘEDINȚĂ,  
BURCIN CIPRIAN - COSMIN



Nr. de consilieri prezenți : 16 din totalul de 17. aflat în funcție  
Cvorum necesar pentru adoptare: majoritate absolută, art. 5 lit.cc) – 9 voturi

Adoptată prin vot deschis	
Voturi pentru	- 16
Voturi împotriva	- 0
Abțineri	- 0



**JUDETUL HUNEDOARA  
ORASUL HATEG  
PRIMAR**

**DISPOZITIA NR. 198 2021**

privind desemnarea agentului de inundații la nivelul unității administrativ-teritoriale

Primarul orasului Hateg, judetul Hunedoara;

Având în vedere referatul Serviciului Voluntar pentru Situații de Urgență, înregistrat sub nr.10929 din 26.05.2021, din care reiese necesitatea desemnării agentului de inundații la nivelul unității administrativ-teritoriale, în vederea actualizării actului administrativ, ca urmare a modificărilor legislative intervenite.

În conformitate cu prevederile art.5.2.1. lit."c" din H.G.nr.846/2010 pentru aprobarea Strategiei naționale de management al riscului la inundații pe termen mediu și lung, precum și cele ale art.21 alin.2 pct.B lit. "b" din Regulamentul privind gestionarea situațiilor de urgență generate de fenomene hidrometeorologice periculoase având ca efect producerea de inundații, secetă hidrologică, precum și incidente/accidente la construcții hidrotehnice, poluări accidentale pe cursurile de apă și poluări marine în zona costiera, aprobat prin Ordinul comun nr.459/78/2019 al Ministerului Apelor și Pădurilor și al Ministerului Afacerilor Interne;

În temeiul dispozițiilor art.155 alin.1 lit."e", art.196 alin.1 lit."b", art.197 alin.4 , art.199 alin.1 și 2 și art.243 alin.1 lit. "a" din O.U.G nr 57/2019, privind Codul administrativ, cu modificările și completările ulterioare, emite prezenta :

**DISPOZITIE :**

**Art.1.** Se desemnează domnul Ivancu Gheorghe Nelu , în funcția de agent de inundații la nivelul unității administrativ-teritoriale.

**Art.2.** Se abrogă Dispoziția Primarului orașului Hateg nr.621/2017.

**Art.3.** Prezenta dispoziție poate fi contestată la Tribunalul Hunedoara, Secția Contencios Administrativ și Fiscal în termenul și condițiile prevăzute de Legea nr.554/2004 privind contenciosul administrativ, cu modificările și completările ulterioare.

**Art.4.** Prezenta dispoziție se comunică: Instituției Prefectului Județului Hunedoara, d-lui Ivancu Gheorghe Nelu, compartimentului protecție civilă, Comitetului pentru situații de urgență Hunedoara- grupul de suport tehnic pentru situații de urgență generate de inundații și compartimentului administrație publică locală.

Hateg, 26 mai 2021

**PRIMAR,**  
Puseas Adrian Emilian

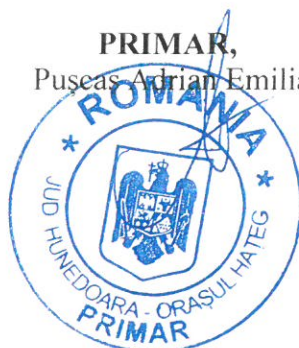



**Componenta nominala a Comitetului Local pentru Situatiile de Urgenta  
U.A.T. HATEG**

Nr. crt.	Nume și prenume	Funcția în CLSU	Funcția și instituția unde lucrează		Adresa institutiei	Telefon Fix Serviciu	Fax Serviciu	Telefon mobil	Adresa de email
			Funcția	Instituția					
1	EMILIAN ADRIAN	PRESEDINTE	PRIMAR	UAT HATEG	PIATA UNIRII NR.6	770273	777756	0722607735	primaria.hateg@yahoo.com
2	CRAI SORIN	VICEPRESEDINTE	VICEPRIMAR	UAT HATEG	PIATA UNIRII NR.6	770273	777756	0723538727	primaria.hateg@yahoo.com
3	BOCAN OCTAVIAN	SECRETAR	INSPECTOR PROTECTIE CIVILA	UAT HATEG	PIATA UNIRII NR.6	770273	777756	0751213979	primaria.hateg@yahoo.com
4	PASCONI VALENTIN	MEMBRU	SECRETAR GENERAL ORAS HATEG	UAT HATEG	PIATA UNIRII NR.6	770273	777756	0766573958	primaria.hateg@yahoo.com
5	STREZA MARIAN	MEMBRU	SEF GARNIZOANA UM01420	UM 01420	DRUM E79 VITEAZU NR.3				
6	STEFONI SORIN	MEMBRU	SEF POLITIA HATEG	POLITIA HATEG		025477022			
7	VASILONI CORNEL	MEMBRU	SEF POLITIA LOCALA PRIMARIE	UAT HATEG	PIATA UNIRII NR.6	0254770132	0254777756	0766540131	primaria.hateg@yahoo.com
8	IVANCU GHE.NELU	MEMBRU	SEF S. V.S.U.	UAT HATEG	PIATA UNIRII NR.6	0254770212	0254777756	0736379682	primaria.hateg@yahoo.com
9	IORDACHE RADU	MEMBRU	MED. VET.CIRCA CONTR.ALIM.			0254777499		0731549144	
10	BADEA MIHAELA	MEMBRU	DIR. EXECUTIV DIR.EC. PRIMARIE	UAT HATEG	PIATA UNIRII NR.6	0254770273	0254777756	0721251741	primaria.hateg@yahoo.com

11	PATRUTI LORENA	MEMBRU	INSPECTOR PROTECTIA MEDIULUI	UAT HATEG	PIATA UNIRII NR.6	0254770273	025477756	0723242172	<a href="mailto:primaria.hateg@yahoo.com">primaria.hateg@yahoo.com</a>
12	SCHIOPU LUCIAN	MEMBRU	SEF FORMATIE LUCRU SGA HATEG	SGA HATEG	STR SARMIZEGE TUSA NR. 10	0254777150	0254770510	0745411536	
13	DABUCEAN OVIDIU	MEMBRU	COORDONATOR PT. LUCRU HATEG MANAGER SC.HATEG TRANS.SA	RDS HATEG		0254777785	0254777786	0770054827	
14	PIPAU PETRU	MEMBRU				0254770570	0254771936	0722281348	
15	MICLOSONI DANA	MEMBRU	MANAGER SPITAL ORAS	SPITALUL ORASENESC HATEG	STR TUDOR VLADIMIRE SCU NR 7	0254770423		0766404964	
16	DUMITRESCU VIOREL	MEMBRU	SEF OCOLUL.SILVIC	OCOLUL.SILVIC HATEG	STR.PROGR ESULUI NR 54	0254777776	0254778017	0723576336	
17	JIAN IOAN	MEMBRU	SEF CDEE- HATEG			0254770121		0722564131	
18	ZEPA AUREL	MEMBRU	SC BUCURA PREST SA	UAT HATEG	PIATA UNIRII NR.6	0254770651	0254770841	0763648559	
19	PASCONI ALIN	MEMBRU	SEF CO.APA PROD SA	SC APA PROD SA	INDEPENDE NTEI BLOC BUCURA I AP29	0254777793		0766366482	
20	BADEA RODICA	MEMBRU	DIR. COLEGIUL I.C.BRATIANU	COLEGIUL I.C. BRATIANU	STR.MUNTII RETEZAT.N R5	0254777769	0254770020	0740125003	
21	PASCU CRISTIAN	MEMBRU	MANAGER SECTIE HIDROSERV SA	SC HIDROSERV SA	STR. PROGRESUL UI 38 BIS	0254770782	0254770520		

22	PRIP IOAN	MEMBRU	DIR.SHH HATEG	SC SHH HATEG	STR.NICOLAE TITULESCU NR 23	02544207407	0742849484	
23	MITITELU ADRIAN	MEMBRU	DIRECTOR PRODUCTIE SC HIDROCONSTRUCTII A	SC. HIDROCONSTRUCTIA SA	STR. HOREA NR.104A	0254777061	0741123501	
24	MIHUTIU GABRIELA	MEMBRU	SEF BIROU A.D.P.P.	UAT HATEG	PIATA UNIRII NR.6	0254770273	0741202313	<a href="mailto:primaria.hateg@yahoo.com">primaria.hateg@yahoo.com</a>
25	PASCONI ELENA BURZ	MEMBRU	SEF SERVICIU JURIDIC	UAT HATEG	PIATA UNIRII NR.6	0254770273	0768109619	<a href="mailto:primaria.hateg@yahoo.com">primaria.hateg@yahoo.com</a>

**Președintele CLSU,**  
*Primar,*

PUSCAS ADRIAN EMILIAN

Întocmit  
BOCAN OCTAVIAN

Data  
01 06 2021

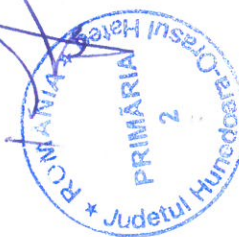

**Componenta nominala a Centrului Operativ cu Activitate Temporara  
UAT HATEG**

Nr. crt.	Nume și prenume	Funcția în COAT	Funcția și instituția unde lucrează		Adresa institutiei	Telefon Fix Serviciu	Fax Serviciu	Telefon mobil	Adresa de email
			Funcția	Instituția					
1	PASCONI VALENTIN	SEF CENTRU	SECRETAR ORAS INSPECTOR PROTECTIE CIVILA	UAT HATEG	PIATA UNIRII NR 6	0254770273	0254777756	0766573958	primaria.hateg@yahoo.com
2	BOCAN OCTAVIAN	LOCTIITOR	ARHITECT SEF PRIMARIE	UAT HATEG	PIATA UNIRII NR 6	0254770273	0254777756	0723619835	primaria.hateg@yahoo.com
3	MIHUTIU FLORIN	MEMBRU	INSPECTOR	UAT HATEG	PIATA UNIRII NR 6	0254770273	0254777756	0724988195	primaria.hateg@yahoo.com
4	CHIPER ROBERT	MEMBRU	INSPECTOR	UAT HATEG	PIATA UNIRII NR 6	0254770273	0254777756	0760434816	primaria.hateg@yahoo.com
5	IACOB GEORGE	MEMBRU	INSPECTOR	UAT HATEG	PIATA UNIRII NR 6	0254770273	0254777756	0769261945	primaria.hateg@yahoo.com
6	MARUTA MARIAN	MEMBRU	INSPECTOR	UAT HATEG	PIATA UNIRII NR 6	0254770273	0254777756	0766494404	primaria.hateg@yahoo.com
7	PREDONI ALIN	MEMBRU	INSPECTOR	UAT HATEG	PIATA UNIRII NR 6	0254770273	0254777756	0765171445	primaria.hateg@yahoo.com

**Președinte CLSU,**  
Primar,  
PUSCASA ADRIAN EMILIAN  
PRIMARIA  
2

Întocmit  
BOCAN OCTAVIAN

Data  
01 06 2021

**NUMERELE DE TELEFON, FAX, ADRESELE DE E-MAIL ALE PERMANENTEI  
UAT: HATEG**

Localitatea HATEG									
Nume și Prenume	Institutia unde este incadrata persoana care asigura permanenta	Funcția in cadrul institutiei a persoanelor care asigura permanenta	Telefon fix pentru asigurarea permanentei	Numar fax pentru asigurarea permanentei	Telefon mobil	Adresa de e-mail pentru asigurarea permanentei			
PUSCAS ADRIAN EMILIAN	UAT HATEG	PRIMAR	0254770273	0254777756	0722607735	<a href="mailto:secretariat@rdslink.ro">secretariat@rdslink.ro</a>			
CRAI SORIN	UAT HATEG	VICEPRIMAR	0254770273	0254777756	0723538727	<a href="mailto:secretariat@rdslink.ro">secretariat@rdslink.ro</a>			
PASCONI VALENTIN	UAT HATEG	SECRETAR	0254770273	0254777756	0766573958	<a href="mailto:secretariat@rdslink.ro">secretariat@rdslink.ro</a>			
BOCAN OCTAVIAN	UAT HATEG	INSPECTOR	0254770273	0254777756	0723619835	<a href="mailto:secretariat@rdslink.ro">secretariat@rdslink.ro</a>			
STEFONI SORIN	POL.HATEG	SEF POLITIE	0254770222 112	0254770222	-----	-----			
VASILONI CORNEL	UAT HATEG	SEF POL. LOCALA	0254770273	0254777756	0766540131	<a href="mailto:secretariat@rdslink.ro">secretariat@rdslink.ro</a>			
IVANCU GHE. NELU	S.V.S.U.	SEF S.V.S.U.	025477212 112	0254777212	0736379682	<a href="mailto:secretariat@rdslink.ro">secretariat@rdslink.ro</a>			
MIHUTIU FLORIN	UAT HATEG	ARHITECT SEF	0254770273	0254777756	0724988195	<a href="mailto:secretariat@rdslink.ro">secretariat@rdslink.ro</a>			
CHIPER ROBERT	UAT HATEG	INSPECTOR	0254770273	0254777756	0760434816	<a href="mailto:secretariat@rdslink.ro">secretariat@rdslink.ro</a>			
IACOB GEORGEL	UAT HATEG	INSPECTOR	0254770273	0254777756	0740217590	<a href="mailto:secretariat@rdslink.ro">secretariat@rdslink.ro</a>			
MARUTA MARIAN	UAT HATEG	INSPECTOR	0254770273	0254777756	0766494404	<a href="mailto:secretariat@rdslink.ro">secretariat@rdslink.ro</a>			
PREDONI ALIN	UAT HATEG	INSPECTOR	0254770273	0254777756	0765171445	<a href="mailto:secretariat@rdslink.ro">secretariat@rdslink.ro</a>			
DAVIDOVICI MIHAI	UAT HATEG	INSPECTOR	0254770273	0254777756	0766314765	<a href="mailto:secretariat@rdslink.ro">secretariat@rdslink.ro</a>			
FERENCZ ALEXANDRU	UAT HATEG	INSPECTOR	0254770273	0254777756	0766672235	<a href="mailto:secretariat@rdslink.ro">secretariat@rdslink.ro</a>			

DATA

01.06.2021

Intocmit

BOCAN OCTAVIAN



**PRESEDINTE CLSU**  
Primar

PUSCAS ADRIAN EMILIAN

**COMPONENȚA SERVICIULUI VOLUNTAR PENTRU SITUAȚII DE URGENȚĂ  
UAT HATEG 2021**

Nr. crt.	Nume și prenume	Funcția în SVSU	Funcția și instituția unde lucrează		Localitate de domiciliu	Telefon Fix Serviciu	Fax Serviciu	Telefon mobil
			Funcția	Instituția				
1	IVANCU GHE. NELU	SEF SERVICIU		SVSU HATEG	HATEG	0254770212	0254777756	0736379682
2	PASCOTESCU MIRCEA	SEF FORMATIE		SVSU HATEG	HATEG	0254770212	0254777756	0764443845
3	DRAGOTA MIRCEA	SERVANT		SVSU HATEG	SILVASUL DE SUS	0254770212	0254777756	0753821455
4	UNGUR MIRCEA	SERVANT		SVSU HATEG	SILVASUL DE JOS	0254770212	0254777756	0753821918
5	MUNTEAN PETRISOR	CONDUCATOR AUTO		SVSU HATEG	HATEG	0254770212	0254777756	0727768979
6	VITIONESC PETRICA	CONDUCATOR AUTO		SVSU HATEG	TOTESTI	0254770212	0254777756	0745482880
7	SORIN VLAICONI	CONDUCATOR AUTO		SVSU HATEG	BARASTII HATEGULUI	0254770212	0254777756	0766258089
8	CRACIUN PETRU	CONDUCATOR AUTO		SVSU HATEG	NALAT VAD	0254770212	0254777756	0762646010

DATA  
21.05.2021

Întocmit,  
IVANCU GHE. NELU



Președinte CLSU,

Primar  
PUSCAS ADRIAN EMILIAN



**Tabel cu fortele si mijloacele de interventie existente la nivelul primariei, al institutiilor si agentilor economici**

**UAT: HATEG**

Nr.	Denumire institutie / unitate / agent economic care poate pune la dispozitie forte si mijloace de interventie (denumire formatie de interventie)	Numar de echipe	Numar de persoane din formatia de interventie	Denumire mijloc / utilaj de interventie	Numar de mijloace / utilaje de interventie (buc.)	Exista anexata conventia de prestari servicii incheiata de primarie cu unitatea sau agentul economic (Da / Nu)
1	SGA-DEVA PUNCT DE LUCRU HATEG	1	1	AUTOUTILITARA	1	NU
2	PRIMARIA HATEG - SC.BUCURA PREST. SA	1	5	AUTOUTILITARA BULDOEXCAVATOR	2	DA
3	SC.HATEG TRANS.SA	1	2	AUTOCAMION 6,5TO SI 9,5 TO BULDOEXCAVATOR	3	NU
4	SECTIA DR.NATIONALE TOTESTI	1	3	TRACTOR U-650 CAMION SEMIGREDER	3	NU
5	HIDROCONSTRUCTIA	1	7	AUTOMACARA TELEMAC 5TF AUTOBASCULANTA BULDOZER AUTOCARCAȚOR FRONTAL MOTOpompa	7	DA

**NOTA**

*Anexat la prezentul tabel se prezinta conventiile de prestari servicii cu unitatile / firmele de pe raza localitatii ce pun la dispozitie echipe de interventie si / sau mijloace de interventie*

Președinte CLSU,  
Primar,

Intocmit

DATA

01.06.2021

BOCAN OCTAVIAN

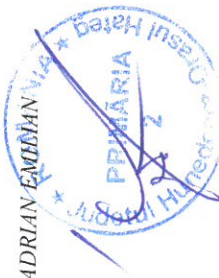
PUSCAS ADRIAN-EMILIAN Vice

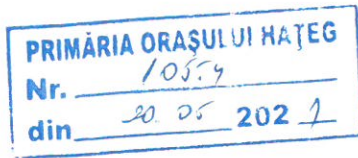

JUDEȚUL HUNEDOARA



PRIMĂRIA ORAȘULUI HAȚEG

Hațeg, Piața Unirii, nr. 6

Tel.: 0254/770273, 0354/808120 Fax: 0254/777756

E-mail [primaria.hateg@yahoo.com](mailto:primaria.hateg@yahoo.com)

## CONVENTIE

Avand in vedere prevederile Legii 481/2004 actualizata, conform art.6, art 13 lit.d, art.27 lit. ksi art.28 lit.e, privind protectia civila si a regulamentului privind gestionarea situatiilor de urgentă generate de fenomene hidrometeorologice periculoase având ca efect producerea de inundații, secetă hidrologică precum și incidente/accidente la construcții hidrotehnice, poluări accidentale ale cursurilor de apă și poluări marine în zona costieră si a ordinului 459/7 martie2019 se incheie prin prezenta CONVENTIE.

Prezenta CONVENTIE se incheie in vederea desfasurarii operative a CLSU Hateg in cazul de situatie de urgenta, care este cuprins in Planul de Aparare Impotriva Inundatiilor si Poluarilor Accidentale .

Conventia se va pune in aplicare la solicitarea CLSU Hateg atunci cand pe raza localitatii apar situatii de urgenta (inundatii), care necesita mijloace auto si servicii:

- automacara TELEMAR 5 tf
- autobasculanta MERCEDES ACTROS
- buldozer KOMATSU
- autoincarcator frontal WOLLA L 34
- motopompa HONDA

1-Primaria orasului Hateg cu sediul in Hateg, str. Piata Unirii nr.6, cod fiscal 5453878 reprezentata prin Puscas Adrian Emilian, in calitate de Primar numita in prezenta conventie angajator (beneficiar) si :

2-HIDROCONSTRUCTIA SUCURSALA RAUL MARE HATEG, str. Horea, nr.10A, jud. HD, reprezentata prin ing. Mititelu Adrian, in calitate de director, numita in prezenta conventie prestator de servicii (executant).

ANGAJATOR (BENEFICIAR)

PRESINTELE C.L.S.U.

PRIMAR

PUSCAS ADRIAN EMILIAN

INSPECTOR PROTECTIE CIVILA

BOCAN OCTAVIAN

PRESTATOR (EXECUTANT)

DIRECTOR

ing.MITITELU ADRIAN



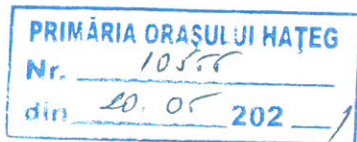

JUDEȚUL HUNEDOARA



PRIMĂRIA ORAȘULUI HAȚEG

Hațeg, Piața Unirii, nr. 6

Tel.: 0254/770273, 0354/808120 Fax: 0254/777756

E-mail [primaria.hateg@yahoo.com](mailto:primaria.hateg@yahoo.com)

## CONVENTIE

Avand in vedere prevederile Legii 481/2004 actualizata, conform art.6, art 13 lit.d, art.27 lit. k si art.28 lit.e, privind protectia civila si a regulamentului privind gestionarea situatiilor de urgenta generate de fenomene hidrometeorologice periculoase având ca efect producerea de inundații, secetă hidrologică precum și incidente/accidente la construcții hidrotehnice, poluări accidentale ale cursurilor de apă și poluări marine în zona costieră aprobat si a ordinului 459/7 martie2019 se incheie prezenta CONVENTIE.

Prezenta CONVENTIE se incheie in vederea desfasurarii operative a CLSU Hateg in cazul de situatie de urgenta, care este cuprins in Planul de Aparare Impotriva Inundatiilor si Poluarilor Accidentale .

Conventiase va pune in aplicare la solicitarea CLSU Hateg atunci cand pe raza localitatii apar situatii de urgenta (inundatii), care necesita mijloace auto si servicii:

-AUTOUTILITARA N3

-BULDOEXCAVATOR CAT 428 F

1-Primaria orasului Hateg cu sediul in Hateg, str. Piata Unirii nr.6, cod fiscal 5453878 reprezentata prin Puscas Adrian Emilian, in calitate de Primar numita in prezenta conventie angajator (beneficiar) si :

2-SC BUCURA PREST SA, cu sediul in Hateg, str. Dr. Victor Babes nr. 38 tel.0254/770651 reprezentata prin Pasconi Aristica Ovidiu in calitate de director, numita in prezenta conventie prestator de servicii (executant).

ANGAJATOR (BENEFICIAR)

PRESINTELE C.L.S.U.  
PRIMAR  
PUSCAS ADRIAN EMILIAN

INSPECTOR PROTECTIE CIVILA

BOCAN OCTAVIAN

PRESTATOR (EXECUTANT)

DIRECTOR  
PASCONI ARISTICA OVIDIU

## Comitetul Local pentru Situatii de Urgenta

## HAȚEG

## Date caracteristice de aparare ale obiectivelor inundabile

Nr. crt.	Cod SIRUTA	Comitetul local	Sursele de risc: Curs de apă/toate cursurile de apă de pe raza localității (permanente sau nepermanente), formațiuni torențiale	Cod cadastral curs apa	Cauzele inundării: revarsare, scurgeri de pe versanti, blocaje gheturi/plutitori, baltiri, ape interne, accidente la construcții hidrotehnice (diguri, baraje), incapacitate de preluare rețea canalizare, etc	Număr telefon și fax, e-mail la primărie, post de poliție, școală, etc	Amplasament stație hidrometrică avertizoare/ post pluviometric avertizor	Mărimi de apărare avertizoare			Amplasament stație hidrometrică locală	Mărimi locale de apărare			Timpul de propagare a viiturilor sau de concentrare a precipitațiilor periculoase de la postul pluviometric la obiective	Obiective aflate în zone de risc la inundații și accidente la construcții hidrotehnice	Lucrări hidrotehnice de apărare existente - caracteristici/cursul de apă pe care sunt amplasate. Caracteristici tehnice	Probabilitățile de depășire asociate debitelor caracteristice de calcul/de tranzitare actuale ale construcției hidrotehnice existente, cu valorile debitelor aferente
								CA	CI	CP		CA	CI	CP				
								F1	F2	F3		F1	F2	F3				
0	1	2	3		3	5	6	7	8	9	10	11	12	13	14	15	16	17
Orașul Hațeg																		
1	87585	Hațeg	râul Galbena	IV-1.117.14.11	revarsare	Primărie 0254-770273 0354-808121 fax 0254-777756 Poliție 0254-770222 S.V.S.U. 0254-770212	Post pluvio Hațeg				Stația hidrometrică Hațeg	150	200	250		70 ha teren agricol în amonte de oraș, 100 gospodării de pe străzile Cloșca, Crișan, Libertății, SC Cristian, SC Electrica, Parcul Copiilor, 1 pod, 30 gospodării pe str. Florilor, depozite en gros, S.V.S.U., Depozit ambalaje SC Hațegana	regularizare albie L=2,5 km AnPIF=1981 Deținător SGA Hunedoara  apărare de mal L=3,42 km AnPIF=1981 Deținător SGA Hunedoara	2% 190  2% 190

			râul Galbena Baraj Hațeg	IV- 1.117.14.11	avariere baraj														prin avarierea barajului se produce inundarea: Sântămărie Orlea-150 gospodării, han turistic, Depozit, Centrală hidroelectrică, orașul Hațeg - centrul economic al orașului, sat Nălațvad 80 gospodării -conform Planului de avertizare -alarmare aprobat	Baraj Hațeg H = 32,5 m L cor. = 29,5 m L la bază = 73 m Volum util = 11,6 mil.mc Supraf.(NNR)=107,40 ha NNR = 330,00 mdM Deținător: SC Hidroelectrica SA Sucursala Hațeg
			scurgeri de pe versanți																30 gospodării, depozit de deșeuri, 0,1 km DN 66	
			Valea Stricății	necadastrat	revarsare														45 gospodării, biderica ortodoxa, 2 ha teren agricol, parohia romană	
			Valea Ungurului	necadastrat	revarsare														30 gospodării	
			canal Cârlete	necadastrat	revarsare														4 gospodării	regularizare albie L=4,8 km an PIF =1980 Deținător SGA Hunedoara
2	87601	Sivașu de Jos	râul Silvaș ( Slivut)	IV-1.117.16	revarsare														75 gospodării, 2 km Dj 687K, 4,5 km străzi	
3	87610	Silvașu de Sus	râul Silvaș ( Slivut)	IV-1.117.16	revarsare														90 gospodării	

#### Semnificația mărimilor caracteristice de apărare

A. Pentru zonele îndiguite ale cursurilor de apă:

- Faza I de apărare - atunci când nivelul apei ajunge la piciorul taluzului exterior al digului pe o treime din lungimea acestuia;
- Faza a II-a de apărare - atunci când nivelul apei ajunge la jumătatea înălțimii dintre cota fazei I și cea a fazei a III-a de apărare;
- Faza a III-a de apărare - atunci când nivelul apei ajunge la 0,2 m - 1,5 m sub cota nivelurilor apelor maxime cunoscute sau sub cota nivelului maxim pentru care s-a dimensionat digul respectiv sau la depășirea unui punct critic.

B. Pentru zonele neîndiguite ale cursurilor de apă, în secțiunile stațiilor hidrometrice:

- cota de atenție - C.A. - nivelul la care pericolul de inundare este posibil după un interval de timp relativ scurt, necesitând o vigilență sporită în cazul desfășurării unor activități expuse la inundații;
- cota de inundație - C.I. - nivelul la care se produc revărsări importante care pot conduce la inundarea primului obiectiv;
- cota de pericol - C.P. - nivelul la care pot fi necesare măsuri deosebite de evacuare a oamenilor și bunurilor, restricții la folosirea podurilor și căilor rutiere, precum și luarea unor măsuri deosebite în exploatarea construcțiilor hidrotehnice.

Presedinte  
Comitetul Local pentru Situatii de Urgenta

HATEG

DATA  
03.06.2021

Intocmit  
BOCAN OCTAVIAN



Primar  
PUSCAS ADRIAN EMILIAN



## MĂSURI PREVENTIVE, OPERATIVE ȘI DE REFACERE LA NIVEL LOCAL

### I. MĂSURI PREVENTIVE

**Asigură elaborarea:**

- schemei organizării avertizării și alarmării populației – după modelul transmis de Inspectoratul General pentru Situații de Urgență;
- schemei dispunerii echipamentelor de avertizare - alarmare și zonele de acoperire;
- situației cu echipamentele de avertizare – alarmare dispuse în unitatea administrativ - teritorială;
- lanțului de alarmare și aducere a personalului propriu la sediul primăriei.

**Numește personalul care asigură alarmarea populației din satele aparținătoare/cartiere** și stabilește modalități și acțiuni concrete pentru transmiterea mesajelor de avertizare.

**Numește personalul responsabil pentru acționarea echipamentelor de alarmare** și stabilește modul de acces la panourile de comandă a sirenelor, în cazul acționării locale a acestora.

**Încheie protocoale de colaborare cu mass-media locală** pentru transmiterea prioritară a mesajelor de avertizare.

**Stabilește modalități de cooperare cu primarii localităților vecine/sectoarelor limitrofe**, în situații de urgență.

**Stabilește personalul care execută serviciul de permanență.**

**Stabilește locul unde se execută permanența** și asigură mijloacele și echipamentele de comunicații.

**Stabilește procedura de instituire a serviciului de permanență** în caz de inundații.

**Se informează cu privire la asigurarea echipamentelor de alarmare** de către deținătorii de baraje, pentru zonele potențial a fi afectate în caz de accidente la acestea.

**Stabilește măsurile necesare pentru realizarea cooperării** în vederea utilizării echipamentelor de avertizare - alarmare aparținând terților și în alte situații decât cele pe care le-ar genera prin activitatea proprie.

**Stabilește împreună cu Inspectoratul Județean pentru Situații de Urgență, locul de instalare a echipamentului propriu unității administrativ teritoriale de acționare centralizată** (centrală de alarmare, concentrator, echipament de înștiințare-alarmare etc.) a sirenelor, și responsabilitățile personalului numit pentru cuplarea semnalelor de alarmare/procedură/algoritmul de selectare a unei sirene, a unui grup de sirene sau a tuturor.

**Asigură legăturile de comunicații** pentru acționarea centralizată a echipamentelor proprii unității administrativ teritoriale de alarmare.

**Solicită avizul Inspectoratului pentru Situații de Urgență Județean** pentru instalarea echipamentelor de înștiințare, avertizare și alarmare, mutarea acestora, precum și pentru completarea/dezvoltarea sistemului de înștiințare și alarmare.

**Dispune măsuri pentru menținerea în stare de operativitate a echipamentelor de avertizare și alarmare**, precum și pentru asigurarea siguranței acestora, împotriva intervenției neautorizate, inclusiv a furtului.

**Verifică periodic modul de funcționare** al sistemului de comunicații între CLSU și IJSU / SGA HUNEDOARA.

**Asigură, prin agentul de inundații, elaborarea Planului local de apărare împotriva inundațiilor**, cu asistență tehnică a specialiștilor din cadrul Sistemului de Gospodărire a Apelor, filialei județene a Agenției Naționale de Îmbunătățiri Funciare și ai altor deținători de lucrări cu rol de apărare împotriva inundațiilor.

2.1.2. **Asigură înaintarea planului pentru verificare și avizare** către Inspectoratul pentru Situații de Urgență Județean și către Sistemul de Gospodărire a Apelor, și spre aprobare președintelui Comitetului Județean pentru Situații de Urgență - prefectul județului.

**Asigură identificarea în teren a obiectivelor expuse riscului la inundații** din revărsări de cursuri de apă, scurgeri de pe versanți, ape interne, pe baza limitelor istorice cunoscute.

**Identifică zonele critice care pot duce la creșterea riscului de inundații** (poduri și podețe subdimensionate, zone endemice de producere a blocajelor de ghețuri, puncte critice la lucrările cu rol de apărare împotriva inundațiilor, puncte critice în amenajările de desecare care deservesc terenurile agricole, eroziuni de maluri, etc.).

**Asigură extragerea din Planurile de acțiune în caz de accidente la barajele** situate în amonte de unitatea administrativ – teritorială (după caz), **a datelor relevante: limita de inundabilitate, timpul minim de propagare a undei de rupere până la localitate, înălțimea maximă a lamei de apă.**

**Analizează și stabilește zonele amenințate de factorii de risc** care impun evacuarea populației, animalelor și bunurilor materiale.

**Stabilește zonele care asigură protecție populației,** bunurilor și animalelor evacuate, precum și spațiile necesare primirii evacuaților.

**Stabilește numărul de cetățeni, instituții publice și operatori economici care se evacuează** în raport de amploarea și intensitatea situației de urgență.

Dispune realizarea situației cu populația care se auto-evacuează, din numărul de cetățeni stabiliți pentru evacuare.

**Stabilește raioanele de instalare a taberei de sinistrați.**

Stabilește măsurile necesare pentru asigurarea hrănirii, cazării și a alimentării cu energie electrică și apă a populației evacuate.

Stabilește măsurile necesare realizării cooperării pentru încheierea de convenții/înțelegeri/planuri pentru prestări de servicii cu societăți comerciale, unități sanitare, poliție locală, în vederea asigurării logistice a acțiunilor de evacuare.

Materializează pe planul de situație, toate zonele de inundabilitate și numărul de persoane, animale și bunuri ce trebuie evacuate, locurile unde se evacuează, în afara zonelor inundabile, populația, animalele și bunurile, locul/sediul unde la nevoie, va funcționa primăria (Comitetul Local pentru Situații de Urgență), locul de dispunere a celorlalte structuri după cum urmează: Serviciul Voluntar pentru Situații de Urgență, operatori economici cu risc, operatori economici care pot sprijini acțiunile de intervenție, structuri deconcentrate, servicii publice utilitare, etc).

Actualizează planul la orice modificare în ceea ce privește asigurarea logistică a evacuării (cazare, hrană, transport, puncte de primire etc.).

**Asigură stabilirea necesarului de materiale și mijloace de intervenție,** cu asistența tehnică a specialiștilor din cadrul Sistemului de Gospodărire a Apelor, corespunzător specificului acțiunilor de apărare din zona respectivă.

**Asigură prin bugetul local, fondurile necesare** pentru constituirea și completarea stocurilor de apărare.

**Asigură fondurile necesare dotării Serviciilor Voluntare pentru Situațiile de Urgență** cu materiale și mijloace specifice, conform Normativului cadru de dotare.

**Asigură cuprinderea în bugetul local a fondurilor necesare** desfășurării acțiunilor operative de intervenție.

**Dispune afișarea Planului de situație al localității pe care sunt delimitate zonele cu risc la inundații** din revărsări de cursuri de apă, scurgeri de pe versanți și ape interne, la sediul primăriei și pe pagina de internet a acesteia.

**Dispune afișarea în locuri publice a semnificației codurilor de culori folosite** pentru avertizările meteorologice și hidrologice, măsurile minimale pe care trebuie să le ia populația, precum și semnificația semnalelor de alarmare acustică.

**Dispune afișarea extrasului din Planul de evacuare** cuprinzând punctele de adunare/îmbarcare, zona/zonile unde se constituie taberele de sinistrați, locurile unde se dispune populația evacuată.

**Dispune agentului de inundații organizarea periodică de adunări cetățenești** cu participarea în principal a cetățenilor aflați în zonele de risc la inundații, așa cum au fost ele delimitate în Planul local de apărare împotriva inundațiilor.

**Conștientizează populația** prin materiale de informare preventivă și pe timpul controalelor executate de Serviciul Voluntar pentru Situații de Urgență.

Analizează gradul de informare a cetățenilor privind tipurile de risc și modul de comportare în cazul producerii acestora.

**Informează populația cu privire la necesitatea încheierii polițelor de asigurare obligatorie a locuințelor** pentru situații de dezastre naturale și aplică sancțiuni în cazul nerespectării prevederilor legale.

**Organizează periodic acțiuni pentru realizarea și întreținerea șanțurilor și rigolelor.**

**Organizează periodic (îndeosebi la începutul primăverii) acțiuni pentru îndepărtarea materialului lemnos și a deșeurilor din albiile cursurilor de apă, inclusiv de pe formațiunile torențiale și din secțiunile de scurgere a podurilor și podețelor.**

**Verifică modul în care unitățile de exploatare iau măsuri pentru ancorarea materialului lemnos** depozitat pe versanți, în vederea evitării antrenării acestuia.

**Asigură introducerea hărților de risc la inundații în Planurile de Urbanism General (PUG).**

**Nu eliberează autorizații de construire pentru noi locuințe, în zonele de risc la inundații.**

**Efectuează demersuri pentru cuprinderea în bugetul local a fondurilor necesare realizării lucrărilor cu rol de apărare împotriva inundațiilor de interes local.**

**Efectuează demersuri pentru atragerea de fonduri externe** pentru realizarea lucrărilor cu rol de apărare împotriva inundațiilor de interes local.

Urmărește măsurile adoptate în cadrul comitetului de bazin de pe lângă Administrația Bazinală de Apă cu privire la implementarea Strategiei Naționale de management al riscului la inundații pe termen mediu și lung la nivel local.

**Coordonează nemijlocit exercițiile de simulare** pentru verificarea fluxului informațional la nivelul unității administrativ - teritoriale.

**Conduce nemijlocit exercițiile de alarmare publică a populației.**

**Organizează cel puțin de două ori pe an, exerciții în vederea pregătirii membrilor Serviciului Voluntar pentru Situații de Urgență** pentru participare la acțiuni operative de intervenție.

Analizarea concluziilor exercițiilor și ia măsuri pentru remedierea deficiențelor constatate.

## II. MĂSURI OPERATIVE DE INTERVENȚIE

### COD GALBEN

Dispune notificarea/informarea personalului cu atribuții în gestionarea situațiilor de urgență cu privire la primirea unei avertizări cod galben de inundații.

Activează centrul operativ cu activitate temporară al unității administrativ - teritoriale.

Stabilește măsurile ce trebuie luate pentru limitarea efectelor unor eventuale inundații.

Semnează hotărârea Comitetului Local pentru Situații de Urgență privind măsurile necesare a fi adoptate în vederea prevenirii și/sau gestionării riscului de inundații.

Emită dispoziția de punere în aplicare a măsurilor adoptate prin hotărârea Comitetului Local pentru Situații de Urgență.

Asigură spațiul și instruirea personalului pentru efectuarea permanenței, precum și accesul la mijloacele de comunicații.

Verifică modul de îndeplinire a serviciului de permanență.

Urmărește modul de transmitere/recepționare a informațiilor referitoare la derularea evenimentelor.

Ține permanent legătura cu Sistemul de Gospodărire a Apelor și cu Inspectoratul pentru Situații de Urgență Județean cu privire la evoluția situației în teren.

Raportează la Centrul Operațional Județean, informații privind măsurile instituite.

Elaborează, împreună cu personalul propriu, mesajul de avertizare și precizează măsurile inițiale pentru intensificarea monitorizării în zonele potențial a fi afectate.

Asigură avertizarea/informarea persoanelor care ar putea fi surprinse de creșterea debitelor pe cursurile de apă, aflate în zonele izolate (insule, zone de agrement etc.).

Asigură informarea/avertizarea populației, instituțiilor publice locale și operatorilor economici, conform schemei de avertizare – alarmare.

Asigură informarea populației cu privire la măsurile adoptate de autoritățile administrației publice locale și la regulile de comportare pe timpul manifestării fenomenului hidrologic periculos prin intermediul sistemului de comunicare existent la nivelul unității administrativ - teritoriale, mass-mediei locale, cu ajutorul personalului propriu primăriei și a Serviciului Voluntar pentru Situații de Urgență, etc.

Asigură luarea măsurilor de evitare sau de eliminare a blocajelor cu plutitori și ghețuri, în special în zonele podurilor și podețelor, formațiunilor torențiale, cursurilor mici de apă, văilor nepermanente, prizelor de apă și a evacuărilor apei din intravilan.

Asigură monitorizarea cursurilor de apă și a amenajărilor cu rol de apărare împotriva inundațiilor de pe raza unității administrativ - teritoriale.

Transmite informații deținătorului, cu privire la eventualele deficiențe constatate la diguri, regularizări cursuri de apă, consolidări de mal și amenajări de desecare.

Dispune deținătorilor de iazuri piscicole și ai celorlalte acumulări mici, de pe raza unității administrativ - teritoriale, luarea măsurilor pentru evitarea unor eventuale accidente la acestea (asigurarea funcționării corespunzătoare a evacuărilor).

## COD PORTOCALIU

**Dispune notificarea/informarea** personalului cu atribuții în gestionarea situațiilor de urgență cu privire la primirea avertizărilor cod portocaliu de inundații.

**Activează Centrul Operativ cu activitate temporară** al unității administrativ - teritoriale.

**Stabilește măsurile** ce trebuie luate pentru limitarea efectelor inundațiilor.

**Semnează hotărârea Comitetului Local pentru Situații de Urgență** privind măsurile necesare să fie adoptate în vederea prevenirii și/sau gestionării riscului de inundații.

**Emite dispoziția** de punere în aplicare a măsurilor adoptate prin hotărârea Comitetului Local pentru Situații de Urgență.

**Asigură spațiul pentru efectuarea permanenței**, precum și accesul la mijloacele de comunicații.

**Asigură permanența la sediul primăriei cu personal instruit, în vederea primirii înștiințărilor, prognozelor și avertizărilor hidrometeorologice.**

**Verifică modul de îndeplinire a serviciului de permanență.**

**Asigură continuitatea** transmiterii/recepționării informațiilor referitoare la derularea evenimentelor.

**Dispune agentului de inundații întocmirea Rapoartelor operative** privind efectele inundațiilor, conform prevederilor Anexei 8 la Regulamentul privind gestionarea situațiilor de urgență generate de inundații aprobat cu Ordinul Comun al ministrului mediului și pădurilor și al ministrului administrației și internelor nr.459/78/2019.

**Urmărește modul de întocmire și transmitere** al acestora.

**Asigură menținerea legăturii cu Comitetele pentru situații de urgență ale localităților vecine.**

**Elaborează, împreună cu personalul propriu, mesajul de avertizare** și precizează măsurile inițiale pentru intensificarea monitorizării în zonele potențial a fi afectate.

**Dispune și urmărește punerea în aplicare a schemei de avertizare a populației, instituțiilor și operatorilor economici din unitatea administrativ - teritorială.**

**Asigură informarea/avertizarea populației, instituțiilor publice locale și operatorilor economici, din zonele cu risc la inundații, de pe întreg teritoriul unității administrativ teritoriale, conform schemei de avertizare – alarmare a populației.**

**Asigură avertizarea locuitorilor din satele aparținătoare comunei prin intermediul persoanelor desemnate din cadrul membrilor Comitetului Local pentru Situații de Urgență.**

**Dispune folosirea tuturor mijloacelor disponibile pentru a asigura avertizarea sau după caz, alarmarea populației și obiectivelor din zonele de risc la inundații.**

**Anunță populația, prin intermediul posturilor locale de radio și televiziune sau a membrilor Comitetului Local pentru Situații de Urgență și/sau Serviciului Voluntar pentru Situații de Urgență, după caz, cu privire la activitățile prioritare care trebuie întreprinse.**

**Asigură efectuarea patrulării pe cursurile de apă și pe diguri, de către membrii Serviciului Voluntar pentru Situații de Urgență.**

**Coordonează măsurile de evitare a blocajelor, în special în zonele podurilor, prizelor de apă, gurilor de evacuare și în alte puncte critice de pe cursurile de apă, inclusiv pe formațiunile torențiale.**

**Interzice efectuarea unor breșe în diguri, în vederea realizării de inundări dirijate pentru salvarea unor zone locuite, fără acordul Comitetului Județean pentru Situații de Urgență și aprobarea Comitetului Ministerial pentru Situații de Urgență din cadrul Ministerului Mediului și Schimbărilor Climatice.**

**Dispune măsuri de avertizare - alarmare a populației și a obiectivelor situate în zona inundabilă** în caz de pericol iminent de avariere a unor construcții hidrotehnice.

**Dispune participarea Serviciului Voluntar pentru Situații de Urgență la acțiunile operative desfășurate de specialiștii unităților deținătoare de lucrări cu rol de apărare împotriva inundațiilor.**

**Dispune măsuri pentru localizarea apelor revărsate, precum și a celor provenite din infiltrații și scurgeri de pe versanți și dirijarea lor în albiile cursurilor de apă, gravitațional sau prin pompare.**

**Conduce acțiunile de evacuare cu sprijinul autorităților competente** (Inspectoratul Județean pentru Situații de Urgență, Poliție, Jandarmerie).



**Asigură cazarea persoanelor sinistrate, aprovizionarea cu apă, alimente, bunuri de strictă necesitate, acordarea de asistență medicală și identifică noi posibilități de cazare temporară a persoanelor sinistrate.**

Asigură adăpostirea, hrănirea și acordarea de asistență veterinară animalelor evacuate.

Asigură realizarea dispozitivului de pază a bunurilor materiale prin intermediul comandantului forțelor de ordine.

**Analizează capacitățile de intervenție**, stabilind prioritățile de acțiune pentru evacuarea apei din imobile (gospodării, obiective economico-sociale).

**În situația în care resursele proprii sunt insuficiente, solicită sprijin din partea instituțiilor cu atribuții în domeniu** (Inspectoratul pentru Situații de Urgență Județean - evacuarea apei din clădiri, unitățile teritoriale ale Agenției Naționale de Îmbunătățiri Funciare - evacuarea apei din zonele amenajate pentru desecare, jandarmi, armată, societăți de salubritate și canalizare).

**Organizează distribuția apei potabile, alimentelor și ajutoarelor umanitare către populația afectată.**

Identifică și direcționează spre taberele de sinistrați, formațiunile și mijloacele de acordare a primului ajutor medical și sanitar veterinar.

Solicită instituțiilor și persoanelor specializate executarea salubrității și aplicarea măsurilor sanitar-epidemice în zonele afectate.

## COD ROSU

**Dispune notificarea/informarea personalului cu atribuții în gestionarea situațiilor de urgență cu privire la primirea unor avertizări cod roșu pentru inundații.**

**Asigură funcționarea permanentă a Centrului Operativ cu activitate temporară al unității administrativ - teritoriale.**

**Stabilește măsurile** ce trebuie luate pentru diminuarea efectelor inundațiilor.

**Semnează hotărârea Comitetului Local pentru Situații de Urgență** privind măsurile necesare să fie adoptate în vederea gestionării riscului de inundații.

**Emită decizia** de punere în aplicare a măsurilor adoptate prin hotărârea Comitetului Local pentru Situații de Urgență.

**Propune, după caz, prefectului instituirea stării de alertă pe teritoriul unității administrativ - teritoriale, în funcție de evoluția fenomenelor.**

**Asigură spațiul pentru efectuarea permanenței**, precum și accesul la mijloacele de comunicații.

**Asigură permanența la sediul primăriei cu personal instruit, în vederea primirii înștiințărilor, prognozelor și avertizărilor hidrometeorologice.**

Verifică modul de îndeplinire a serviciului de permanență.

Asigură continuitatea transmiterii / recepționării informațiilor referitoare la derularea evenimentelor.

**Dispune întocmirea Rapoartelor operative** privind efectele inundațiilor, conform prevederilor Anexei nr. 8 la Regulamentul privind gestionarea situațiilor de urgență generate de inundații aprobat cu Ordinul Comun al ministrului mediului și pădurilor și al ministrului administrației și internelor nr.459/78/2019.

Urmărește modul de întocmire și transmitere al acestora.

Asigură menținerea legăturii cu Comitetele pentru situații de urgență ale localităților vecine.

**Elaborează mesajul de avertizare** și precizează măsurile inițiale pentru intensificarea monitorizării în zonele potențial a fi afectate.

**Dispune și urmărește punerea în aplicare a schemei de avertizare a populației, instituțiilor și operatorilor economici din unitatea administrativ - teritorială.**

**Asigură informarea/avertizarea instituțiilor publice locale, operatorilor economici și avertizarea populației din zonele cu risc la inundații, de pe întreg teritoriul unității administrativ teritoriale, conform schemei de avertizare – alarmare a populației.**

**Asigură avertizarea locuitorilor din satele aparținătoare comunei, prin intermediul persoanelor desemnate din cadrul membrilor Comitetului Local pentru Situații de Urgență.**

Dispune folosirea tuturor mijloacelor disponibile pentru a asigura alarmarea populației și obiectivelor din zonele de risc la inundații.

Dispune acționarea echipamentelor de alarmare și transmiterea semnalului “alarmă la dezastre” către populație, după caz.

**Anunță populația**, prin intermediul posturilor locale de radio și televiziune sau a membrilor Comitetului Local pentru Situații de Urgență și/sau Serviciului Voluntar pentru Situații de Urgență, **cu privire la activitățile prioritare care trebuie întreprinse.**

**Asigură efectuarea patulării pe cursurile de apă și pe diguri, de către membrii Serviciului Voluntar pentru Situații de Urgență.**

**Interzice efectuarea unor breșe în diguri**, în vederea realizării de inundări dirijate pentru salvarea unor zone locuite, fără acordul Comitetului Județean pentru Situații de Urgență și aprobarea Comitetului Ministerial pentru Situații de Urgență din cadrul Ministerului Mediului și Schimbărilor Climatice.

**Dispune măsuri de avertizare - alarmare a populației și a obiectivelor situate în zona inundabilă** în caz de pericol iminent de avariere a unor diguri sau baraje.

**Dispune participarea Serviciului Voluntar pentru Situații de Urgență la acțiunile operative desfășurate de specialiștii unităților deținătoare de lucrări cu rol de apărare împotriva inundațiilor.**

**Conduce acțiunile de evacuare** cu sprijinul autorităților competente (Inspectoratul Județean pentru Situații de Urgență, Poliție, Jandarmerie).

**Dispune activarea Centrului de Conducere și Coordonare a Evacuării (CCCE).**

**Stabilește necesarul de forțe și mijloace, proprii**, în baza planurilor/convențiilor de colaborare/cooperare și definește nevoile de sprijin din partea Comitetului pentru Situații de Urgență Județean.

**Asigură realizarea dispozitivului de pază** a bunurilor materiale prin intermediul comandantului forțelor de ordine.

**Asigură cazarea persoanelor sinistrate, aprovizionarea cu apă, alimente, bunuri de strictă necesitate, acordarea de asistență medicală și identifică noi posibilități de cazare temporară a persoanelor sinistrate.**

Asigură adăpostirea, hrănirea și acordarea de asistență veterinară animalelor evacuate.

**Organizează distribuirea apei potabile, alimentelor și ajutoarelor umanitare către populația afectată.**

Identifică și direcționează spre taberele de sinistrați, formațiunile și mijloacele de acordare a primului ajutor medical și sanitar veterinar.

Solicită instituțiilor și persoanelor specializate executarea salubrității și aplicarea măsurilor sanitar-epidemice în zonele afectate.

Organizează activitățile de căutare și identificare a victimelor și persoanelor date dispărute.

Pune la dispoziția reprezentanților direcției sanitar-veterinare personal specializat pentru colectarea, transportul și incinerarea animalelor moarte.

### III. MĂSURI DE REABILITARE

Emite dispoziția privind constituirea Comisiei pentru evaluarea pagubelor produse de inundații.

**Dispune centralizarea pagubelor** produse de inundații (fizic).

Urmărește și sprijină activitatea Comisiei pentru evaluarea pagubelor alcătuită din specialiști, numită prin ordinul prefectului.

**Semnează Procesul Verbal privind constatarea și evaluarea pagubelor produse de inundații.**

**Semnează Procesul Verbal de calamități întocmit de către deținători, pentru construcțiile hidrotehnice afectate de viituri.**

**Asigură elaborarea și transmiterea Raportului de sinteză** privind efectele inundațiilor, conform prevederilor Anexei 9 la Regulamentul privind gestionarea situațiilor de urgență generate de inundații aprobat cu Ordinul Comun al ministrului mediului și pădurilor și al ministrului administrației și internelor nr.459/78/2019.

**Asigură anunțarea populației**, prin intermediul sistemului de avertizare-alarmare, cu privire la activitățile prioritare pe care trebuie să le desfășoare.

**Urmărește modul de aplicare a măsurilor de restricție a consumului de apă și alimente până la revenirea stării de normalitate.**

**Coordonează repartitia forțelor și mijloacelor de intervenție proprii** în zonele afectate.

**Asigură participarea cetățenilor la acțiunile de refacere și reconstrucție.**

**Analizează capacitățile de intervenție**, stabilind prioritățile de acțiune pentru evacuarea apei din imobile (gospodării, obiective economico-sociale).

**În situația în care resursele proprii sunt insuficiente, solicită sprijin din partea instituțiilor cu atribuții în domeniu** (Inspectoratul Județean pentru Situații de Urgență - evacuarea apei din clădiri, unitățile teritoriale ale Agenției Naționale de Îmbunătățiri Funciare - evacuarea apei din zonele amenajate pentru desecare, jandarmi, armată, societăți de salubritate și canalizare).

**Interzice efectuarea de breșe în diguri** pentru evacuarea apei acumulate în incinte fără acordul prefectului și aprobarea Comitetului Ministerial din cadrul Ministerului Mediului, Apelor și Pădurilor.

Identifică instituțiile și persoanele specializate în vederea executării salubrității și aplicării măsurilor sanitare - epidemice în zonele afectate.

Identifică resursele financiare necesare refacerii infrastructurii.

Dispune măsurile pentru reluarea activității instituțiilor și operatorilor economici afectați.

Stabilește prioritățile de acordare de ajutoare materiale și financiare în vederea refacerii gospodăriilor afectate.

**COMITETUL LOCAL PENTRU SITUATII DE URGENȚĂ HATEG**  
Măsuri de apărare împotriva inundațiilor luate la nivel local

Nr. crt.	Măsuri la atingerea : - cotei de atenție ( CA ) - fazei I de apărare la diguri - fazei I de apărare la gheturi - pragurilor de avertizare la precipitații COD GALBEN	Măsuri la atingerea ; - cotei de inundație ( CI ) - fazei II a de apărare la diguri - fazei II a de apărare la gheturi - pragurilor de agravare la precipitații COD PORTOCALIU	Măsuri la atingerea : - cotei de pericol ( CP ) - fazei a III a la de apărare la diguri - fazei a III a de apărare la gheturi - " Meteor rosu " pentru precipitații COD ROȘU	Măsuri la iesirea din dispozitivul de apărare
	<p>- Se convoacă C.L.S.U ; - Se convoacă S.V.S.U ; - Se instituie permanență la sediul primăriei; - Se avertizează populația și obiectivele social – economice asupra fenomenelor apărute (avertizări hidro – meteo, atingerea cotei de atenție); - Se verifică și se pregătește stocul de apărare împotriva inundațiilor ; - Se urmăresc creșterile de nivel ale apelor; - Se supraveghează punctele critice ; - Se transmit informații telefonice și se transmit după caz <b>Rapoarte Operative la I.S.U Hunedoara și S.G.A Hunedoara</b> cu privire la apariția și evoluția fenomenelor, precum și descrierea măsurilor întreprinse;</p> <p><b>FAZA I-A DE APĂRARE LA GHETURI</b> Se vor aplica măsurile prevăzute la atingerea cota de atenție, în plus : - Pe timpul scurgerii gheturilor se acționează pentru evitarea formării podurilor de gheata în zonele înguste, meandrate și în zona podurilor și podețelor; - Se va interveni pentru spargerea gheții din zona de contact a culeelor podurilor, podețelor utilizând fierăstraie speciale ;</p> <p><b>PRAGUL DE AVERTIZARE LA PRECIPITATII</b> Se vor aplica măsurile prevăzute la atingerea cota de atenție, în plus : - Se asigură dirijarea apelor pluviale prin rețeaua de colectare – dirijare și evacuare - Se avertizează taberele de animale din zona albiilor majore ale cursurilor de apă și a ravenelor în vederea luării măsurilor de evacuare;</p>	<p>- Se convoacă Serviciul Voluntar pentru Situații de Urgență, precum și personalul apt de muncă și se acționează în zonele critice, acolo unde este cazul, cu lucrări provizorii - Se avertizează populația și obiectivele social – economice asupra fenomenelor apărute (avertizări hidro – meteo, atingerea cotei de inundație) - Se dispun măsuri suplimentare de supraveghere a cursurilor de apă cu echipe de intervenție proprii din cadrul SVSU ; - În funcție de evoluția fenomenelor hidro – meteorologice, se dispune evacuarea populației și bunurilor social – economice aflate în zone inundabile ; - Se dirijează forțele, materialele și mijloacele de apărare proprii în zonele afectate, iar în caz de necesitate se solicită suplimentarea acestora de la C.J.S.U. Hunedoara, I.S.U Hunedoara și A.B.A Mures și se acționează în punctele critice pentru • suprînălțarea malurilor în funcție de cotele maxime prognozate ; • realizarea unor lucrări provizorii pentru punerea în siguranță, a oamenilor și animalelor, bunurilor social – economice ; • supravegherea permanentă a digurilor avându-se în vedere apariția infiltrațiilor, fisurilor, prăbușirilor ; • efectuarea de șanțuri pentru scurgerea apei în dreptul gospodăriilor populației ;</p> <p>- Se transmit informații telefonice și se transmit <b>Rapoarte Operative la I.S.U Hunedoara și S.G.A Hunedoara</b> cu privire la apariția și evoluția fenomenelor, precum și descrierea măsurilor întreprinse;</p> <p><b>FAZA A II-A DE APĂRARE LA GHETURI</b> Se vor aplica măsurile prevăzute la atingerea cota de inundație, în plus: - Se va interveni în zonele critice pentru asigurarea scurgerii apei în aval de îngrămădirile de sloiuri ;</p> <p><b>PRAGUL DE AGRAVARE LA PRECIPITATII</b> Se vor aplica măsurile prevăzute la atingerea cota de inundație, în plus: - Se limitează extinderea deteriorărilor prin executarea unor lucrări provizorii ; - Membrii comisiei se vor deplasa în zonele afectate, dispunând Măsuri operative și constatând efectele acestora ;</p>	<p>- Se mobilizează toată populația de pe raza localității pentru intervenții manuale și mecanice - Se avertizează populația și obiectivele social – economice asupra fenomenelor apărute (avertizări hidro – meteo, atingerea cotei de pericol) ; - Se evacuează populația, animalele și bunurile social – economice în zone dinainte prestabilite și se comunică instituțiilor județene (CJSU HD, ISU HD și SGA HUNEDOARA ) deciziile de evacuare ; - Se asigură asistență medicală, cazare și alimente populației evacuate ; - Se acționează în continuare cu forțe și mijloace proprii pentru limitarea efectelor produse ; - În funcție de situațiile ivite se solicită sprijin Comitetului Județean pentru Situații de Urgență și instituțiilor județene implicate în gestionarea situațiilor de urgență generate de fenomene hidrometeorologice periculoase - Se transmit informații telefonice și se transmit <b>Rapoarte Operative la I.S.U. Hunedoara și S.G.A Hunedoara</b> cu privire la apariția și evoluția fenomenelor, precum și descrierea măsurilor întreprinse;</p> <p><b>FAZA A III-A DE APĂRARE LA GHETURI</b> Se vor aplica măsurile prevăzute la atingerea cota de pericol, în plus : - Se va solicita la ISU Hunedoara intervenția cu unități specializate în folosirea explozivelor ;</p> <p><b>PRAGUL DE PERICOL PENTRU PRECIPITATII</b> Se vor aplica măsurile prevăzute la atingerea cota de pericol, în plus : - Se localizează apele provenite din scurgerile de pe versanți și le dirijează în albiile cursurilor de apă, gravitațional sau prin pompare ;</p>	<p>- Se constituie comisii formate din reprezentanți ai C.L.S.U precum și ai C.J.S.U. HD pentru identificarea pagubelor fizice și valorice determinate de fenomenele hidrometeorologice periculoase și a măsurilor necesare pentru refacerea obiectivelor afectate ; - Se sprijină populația pentru refacerea sau repararea locuințelor afectate ; - În limita fondurilor disponibile se refac căile de comunicații, solicitându-se sprijin C.J.S.U acolo unde situația depășește posibilitățile primăriilor. - Se încearcă repunerea în funcțiune a liniilor electrice, telefonice, etc afectate ; - Se demolează toate lucrările hidrotehnice provizorii de apărare care împiedică desfășurarea normală a activităților și recuperarea materialelor care mai pot fi folosite ; - Se transmit informații telefonice și se transmit <b>Rapoarte Operative la I.S.U. Hunedoara și S.G.A. Hunedoara</b> cu privire la evoluția fenomenelor, precum și descrierea măsurilor întreprinse;</p>

INTOCMIT  
BOCAN OCTAVIAN

Presedinte CLSU,  
PRIMAR,  
PUSCAS ADRIAN EMILIAN

DATA  
22.06.2021



***Pragurile pentru precipitațiile măsurate, care pot avea impact asupra stării hidrologice, pentru care se emit informări de precipitații***

- a) ***pragul de atenție*** - precipitații care totalizează cantități de 15 l/mp în maxim 3 ore;
  - b) ***pragul de alertă*** - precipitații care totalizează 25 l/mp în maxim 6 ore;
  - c) ***pragul de pericol*** - precipitații care totalizează 25 l/mp/1 oră și care pot produce creșteri bruste de niveluri pe cursurile de apă, curgeri intense de strat de apă pe versanți.
- La depășirea acestor praguri de precipitații se transmit valorile înregistrate de către personalul de specialitate din cadrul Administrației Naționale "Apele Române" conform fluxului informațional intern.

***Mărimile caracteristice de apărare definite în caz de inundații, sunt:***

***A. Pentru zonele îndiguite ale cursurilor de apă:***

- a) Faza I de apărare - atunci când nivelul apei ajunge la piciorul taluzului exterior al digului pe o treime din lungimea acestuia;
- b) Faza a II-a de apărare - atunci când nivelul apei ajunge la jumătatea înălțimii dintre cota fazei I și cea a fazei a III-a de apărare;
- c) Faza a III-a de apărare - atunci când nivelul apei ajunge la 0,2 m - 1,5 m sub cota nivelurilor apelor maxime cunoscute sau sub cota nivelului maxim pentru care s-a dimensionat digul respectiv sau la depășirea unui punct critic.

***B. Pentru zonele neîndiguite ale cursurilor de apă, în secțiunile stațiilor hidrometrice:***

- a) cota de atenție - C.A. - nivelul la care pericolul de inundare este posibil după un interval de timp relativ scurt, necesitând o vigilență sporită în cazul desfășurării unor activități expuse la inundații;
- b) cota de inundație - C.I. - nivelul la care se produc revărsări importante care pot conduce la inundarea primului obiectiv;
- c) cota de pericol - C.P. - nivelul la care pot fi necesare măsuri deosebite de evacuare a oamenilor și bunurilor, restricții la folosirea podurilor și căilor rutiere, precum și luarea unor măsuri deosebite în exploatarea construcțiilor hidrotehnice.

***C. Pentru acumulări fazele I, a II-a și a III-a de apărare*** sunt stabilite în funcție de nivelul apei în lac și de debitul afluent și se calculează de proiectant/expert în ecartul cuprins între Nivelul Normal de Retenție (N.N.R.) și Nivel maxim de exploatare (N.M.E.), stabilite și prin regulamentele de exploatare.

***D. În cazul pericolului de inundații prin aglomerarea ghețurilor și revărsarea apelor,*** se stabilesc următoarele mărimi caracteristice:

- a) faza I - atunci când gheața se desprinde și sloiurile curg pe cursul de apă și apar mici îngrămădiri;
- b) faza a II-a - atunci când sloiurile de gheață se aglomerează și cresc nivelurile în amonte;
- c) faza a III-a - atunci când sloiurile s-au blocat formând zăpoare ce conduc la producerea de pagube prin revărsare în amonte sau prin curgerea sloiurilor în aval ca urmare a cedării zăporului.

***G. În cazul pericolului de inundații produse, pe terenurile agricole, de ridicarea nivelului pânzei de apă freatică (inundații din ape interne)*** se stabilesc următoarele mărimi caracteristice:

- a) pragul de atenție - apariția fenomenului de băltire pe o suprafață de minim 30% din suprafața totală a terenului potențial a fi afectat;
- b) pragul de avertizare - apa stagnează în zona inundată până la 72 de ore și are o lamă până la 0,5 m;
- c) pragul de avertizare/pericol - apa stagnează în zona inundată mai mult de 72 de ore și are o lamă mai mare de 0,5 m.

## Codificarea atenționărilor meteorologice și hidrologice

### ATENȚIONĂRI / AVERTIZĂRI METEOROLOGICE

#### **COD GALBEN – Atenționări meteorologice**

- Sunt posibile fenomene hidrologice periculoase pe arii restrânse;
- Există risc de deversare din cauza incapacității de preluare, pe timp scurt, a rețelelor de canalizare;
- Subsolurile și punctele joase ale locuințelor pot fi inundate rapid;
- Pe timp scurt, condițiile de circulație rutieră pot deveni dificile pe drumurile secundare și se pot produce perturbări ale transportului feroviar;
- Pe timp scurt și pe arii restrânse se pot produce întreruperi ale alimentării cu energie electrică.

#### **COD PORTOCALIU – Avertizări meteorologice**

- Sunt posibile fenomene hidrologice periculoase pe arii relativ extinse;
- Există risc de deversare din cauza incapacității de preluare a rețelelor de canalizare;
- Condițiile de circulație rutieră pot deveni dificile și se pot produce perturbări ale transportului feroviar;
- Se pot produce întreruperi ale alimentării cu energie electrică;
- Locuințele subrede și instalațiile improvizate pot suferi pagube importante.

#### **COD ROSU – Avertizări meteorologice**

- Se anticipează că activitățile socio-economice vor fi puternic afectate pe o durată de câteva zile, iar viața locuitorilor din zonele afectate este în pericol;
- Sunt posibile fenomene hidrologice extreme pe arii extinse;
- Circulația rutieră și feroviară poate deveni foarte dificilă sau poate fi întreruptă;
- Risc ridicat de deversare din cauza incapacității de preluare a rețelei de canalizare;
- Se pot produce întreruperi de durată ale alimentării cu energie electrică.

## **ATENȚIONĂRI / AVERTIZĂRI HIDROLOGICE**

### **COD GALBEN – Atenționări hidrologice**

- Risc de viituri sau creșteri rapide ale nivelului apei, care necesită o vigilență sporită în cazul desfășurării unor activități expuse la inundații;
- Se pot produce scurgeri importante pe versanți, torenți, pâraie și viituri rapide pe râurile mici cu posibile efecte de inundații locale;
- În secțiunile monitorizate hidrometric, se pot produce depășiri ale COTEI DE ATENȚIE/ Fazei I de apărare.

### **COD PORTOCALIU – Avertizări hidrologice**

- Risc de viituri majore generatoare de revărsări importante, care pot conduce la inundarea de gospodării și obiective social-economice;
- De asemenea, se pot produce scurgeri importante pe versanți, torenți, pâraie și viituri rapide pe râurile mici cu posibile efecte severe de inundații locale;
- În secțiunile monitorizate hidrometric, se pot produce depășiri semnificative ale COTEI DE INUNDAȚIE/ Fazei a II-a de apărare (mai mari de 20 – 30 cm);
- Din cauza intensității deosebite a fenomenelor hidrologice prevăzute a fi periculoase, se pot înregistra pagube economice însemnate și poate fi pusă în pericol viața oamenilor.

### **COD ROSU – Avertizări hidrologice**

- Risc de inundații majore care poate necesita adoptarea unor măsuri deosebite pentru evacuarea oamenilor și bunurilor, impunerea de restricții la folosirea podurilor și căilor de transport, exploatarea construcțiilor hidrotehnice, altele;
- În secțiunile monitorizate hidrometric, se pot produce depășiri semnificative ale COTELOR DE PERICOL /Fazei a III-a de apărare (mai mari de 20 – 30 cm);
- Din cauza intensității majore a fenomenelor hidrologice prevăzute a fi periculoase, se pot înregistra pagube economice însemnate și poate exista un risc semnificativ pentru viața oamenilor.



1. Evidența podurilor și podetelor cu secțiuni de scurgere subdimensionate  
(ce pot pune în pericol localități pe perioadă viitorilor)  
la care se asigură supravegherea permanentă

Nr. crt.	Denumire curs de râu	Denumire cartier / sat	Denumire (localizare) pod / podet	Tip pod / podet
				Nu este cazul

2. Alte puncte critice pe cursurile de apă ce trebuie supravegheate permanent în perioade de ape mari:

Nr. crt.	Denumire curs de râu	Denumire	Denumire punct critic	Descriere, localizare punct critic
1	GALBENA	HATEG	POD DIN CARIERUL BOSTAN ȘI ÎN RASTOACA	PODUL UNDE SE FAC MĂSURĂTORILE ȘI ÎN RASTOACA UNDE SE REVARSA PE TERENURILE AGRICOLE
2	SLIVUT	SILVASUL DE SUS	PRIMA CASA LA ÎNTRĂRE ÎN SAT ȘI ÎN DREPTUL CASEI FAMILIEI FIERARU	LA PRIMĂ CASA SE AFLĂ TUBURI CARE SUNT ÎNFUNDATE DE ALUVIUNI, LA FĂM FIERARU RAUL FACE UN UNGHI STRĂNS ȘI SE REVARSA ÎN GOSPODĂRIE

DATA  
07.06.2021

Intocmit  
BOCAN OCTAVIAN

Președinte CLSU,

Primar  
PUSCAS ADRIAN EMILIAN



Tabel cu stocul minim de mijloace și materiale de apărare împotriva inundațiilor, ghețurilor și de combatere a efectelor poluărilor accidentale

Nr. Crt.	Nr crt. conf. Normativul ui - Cadru	DENUMIREA MATERIALELOR ȘI MIJLOACELOR DE INTERVENȚIE	U.M.	Necesar	Existent la primarie	Deficit	Observații*	T (ani) (durata normata de functionare)
<b>CAP. A - MATERIALE DE APĂRARE</b>								
1	1	Geotextil / Geomembrane	mp	500	0	500		10
2	10	Scoabe din oțel rotund (Ø 18, 20 cm)	buc.	100	0	100		15
3	12	Pari din lemn rotund c.r. esență tare Ø 8 - 15cm; L=1-3 m.	buc.	50	0	50		5
4	13	Scânduri de 2,5 cm, L=3-4 m.	mc	1	0	1		8
5	14	Dulapi	mc.	1	0	1		8
6	15	Cozi de lemn pentru unelte (rezervă)	buc.	15	0	15		2-4
7	18	Plasă sârmă (zincată) Ø 2-3 mm.	kg	100	0	100		8
9	19	Sați polipropilena (sau dublați cu polietilena)	buc.	1000	200	800		8
10	21	Sfoara pentru legat saci	m	500	150	350		8
		Nisip	mc.	1	1	0		
11	20	Funii subțiri pentru asigurarea oamenilor și uneltelor □ 15-10 mm	kg	10	10	0		8
12	24	Folii de polietilenă (cantitatea de folie rezultată din aplicarea normativului se va aproviziona eșalonat, câte 1/5 din necesar)	mp.	100	20	80		4
<b>CAP. B - CARBURANȚI ȘI LUBRIFIANȚI</b>								
		Motorină, benzină, lubrifianti, ulei hidrolic si aditivi pentru motorină						
		a) motorina	litri	500	250	250		

13	25	b) benzina c) ulei motor d) ulei transmisie e) ulei hidraulic f) aditivi pentru motorina g) bonuri carburant (BCF)	litri litri litri litri litri litri	100 10 10 100 10 500	50 5 0 0 0 0	50 5 10 100 10 500	
<b>CAP. C - MIJLOACE DE INTERVENȚIE</b>							
14	26	Motofierăstrăie (drujbe)	buc.	2	0	2	2-3
15	27	Motodefrișătoare	buc.	1	1	0	2-3
16		Bărci metalice, fibra de sticla sau pneumatice cu rame		1	0	1	8-14
17	28	a) bărci metalice	buc.	0	0	0	
18		b) bărci din fibra de sticla	buc.	0	0	0	
19		c) bărci pneumatice cu rame	buc.	0	0	0	
20		d) bărci pneumatice cu motor	buc.	0	0	0	
21	31	Autoturisme de teren cu două diferențiale dotate cu stații de emisie-recepție și alte echipamente specifice	buc.	1	1	0	4-6
22	35	Containere pentru materiale și echipamente de protecție, cazarmament, alimente nealterabile, bucătărie mobilă	buc.	1	0	1	10
23	36	Butoaie de tablă 100-200 litri pentru utilaje de intervenție	buc.	5	0	5	6
24		Lanterne tubulare mari, lanterne cu acumulatori reincarcabili, felinare electrice 12-24V și (incarcatoarele acumulatori, felinare electrice)	buc.	15	0	15	4-8
25	40	a) lanterne tubulare mari	buc.	0	0	0	
26		b) lanterne cu acumulatori reincarcabili	buc.	15	2	13	
27		c) felinare electrice 12 - 24V	buc.	0	0	0	
28		d) accesorii de rezerva (incarcatori acumulatori)	buc.	4	0	4	
29	41	Canistre de 10-20 litri	buc.	2	0	2	

30	44	Cazmale cu cozi	buc.	15	9	6			2-4
31	45	Lopeți cu cozi	buc.	15	8	7			2-4
32	46	Târnăcoape cu cozi	buc.	10	4	6			2-4
33	47	Sape cu cozi	buc.	10	4	6			2-4
34	48	Furci de fier cu cozi	buc.	5	0	5			2-4
35	49	Cângi de fier cu cozi	buc.	5	0	5			2-4
36	50	Roabe metalice cu roți pe pneuri sau targi de lemn							2-4
37		a) roabe metalice cu roți pe pneuri	buc.	5	0	5			
38	52	Ciocane	buc.	2	0	2			2-4
39	53	Clește de cuie combinat	buc.	2	0	2			2-4
40	54	Patent izolant	buc.	2	0	2			2-4
41	55	Barde pentru cioplit si topoare	buc.	5	0	5			2-4
42		Găleți pentru apă sau bidoane din plastic							2-4
43		a) găleți pentru apă	buc.	2	0	2			2-4
44	56	b) bidoane din plastic	buc.	2	0	2			
45		c) cani pentru apă	buc.	15	0	15			
46		Telefoane mobile, statii radio portabile, repetoare portabile							2-4
47	66	a) telefoane mobile	buc.	2	2	0			
48		b) statii portabile	buc.	2	0	2			
49		c) repetoare portabile	buc.	2	0	2			
50	74	Ruleta 20 - 50 m.	buc.	2	0	2			8
51	75	Pluviometre	buc.	1	0	1			8
52		Sirene, difuzoare pentru alarmă, inclusiv materiale necesare montării; portavoce							8-12
53	76	a) sirene	buc.	0	5	-5			
54		b) difuzoare pentru alarma	buc.	0	0	0			
55		c) portavoce	buc.	1	1	0			
56	77	Set miră (piloti din profil metalic tip U/I si placi de mira pentru un ecart de nivel de max. 6 m)	buc.	2	0	2			8



77	98	Reflectoare (faruri, cablu izolat pentru rețeaua de reflectoare); - cablu pentru iluminat							4-8
78		a) reflectoare (faruri)/proiectoare cu stativ	buc.	4	0	4			
79		c) cabluri pentru iluminat	m	100	0	100			
80		d) becuri de iluminat	buc.	4	4	0			
81		Patuti pliante echipate cu saltele, perne si 2 seturi de patuti si lenjerie/pat							
82		a) patuti pliante	buc.	10	0	10			3-5
83	103	b) saltele	buc.	10	0	10			3-5
84		c) perne	buc.	10	0	10			2
85		d) pături	buc.	10	0	10			2
86		e) set lenjerie	buc.	10	0	10			2
87		Cizme de cauciuc							
88	104	a) cizme cauciuc	per	10	10	0			2
89		b) cizme cauciuc sold	per	10	0	10			2
90	105	Mantale (pelerine) de ploaie cu gluga	buc.	10	0	10			3
91		Veste si colaci de salvare							
92	107	a) veste de salvare	buc.	10	0	10			2
93		b) colaci de salvare	buc.	10	0	10			2
<b>CAP. D - MATERIALE SI MIJLOACE DIVERSE</b>									
94	109	Trusa medicala de prim ajutor	buc.	2	0	2			1
<b>CAP. E - MATERIALE ȘI MIJLOACE PENTRU INTERVENȚIE LA GHETURI</b>									
95	117	Rângi de fier 2-4 m lungime	buc.	5	4	1			15
96	120	Scări din lemn 4,6 m	buc.	1	0	1			3-5
97	122	Cuie de diferite mărimi	kg	5	0	5			8
98	123	Sărmă neagră	m	50	0	50			8
<b>CAP. F - MATERIALE ȘI MIJLOACE DE INTERVENȚIE PENTRU COMBATEREA EFECTELOR POLUĂRIILOR ACCIDENTALE</b>									
99	130	Sistem de colectare materiale poluante							
100		a) vidanaje	buc	1	0	1			10
101	137	Pânza hessiană	m	100	0	100			2
102	138	Baloți paie	buc.	50	0	50			
103	139	Căngi cu cozi tip P.S.I.	buc.	5	0	5			8
104	140	Măști de gaze	buc.	5	0	5			8

104	141	Recipienți stocare materiale recuperate 100 - 200 litri	buc.	1	0	1	
105	146	Funie sintetică	m	50	0	50	8

Nota: In coloana Observatii se vor completa agentii economici cu care exista conventii incheiate  
 Coloana Necesari reprezinta un stoc minim orientativ (fiecare primarie va stabili necesarul propriu in functie de experienta anterioara si zona a

DATA  
 17.06.2021

**Președintele CLSU,**

*Intocmit*

BOCAN OCTAVIAN

*Primar,*

PUSCAS ADRIAN EMILIAN



Principalii utilizatori de apa ce reprezinta surse potențiale semnificative de poluări accidentale  
UAT HATEG

Nr. crt.	Denumire utilizatori apa	Persoana de contact	Telefon	Curs de rau potential a fi afectat	Cauza poluatoare
-----	-----	-----	-----	-----	-----

DATA  
01.06.2021

Intocmit  
BOCAN OCTAVIAN



Președintele CLSU  
Primar,  
PUSCAS ADRIAN EMILIAN





Inventarul surselor potențial poluatoare, traversări cursuri de apă cu conducte ce transporta fluide poluante, sonde petroliere, depozite, etc.

UAT HATEG

Nr. crt.	Denumire unitatii poluatoare	Persoana de contact	Telefon	Curs de rau potential a fi afectat	Denumire poluant / cauza poluatoare
-----	-----	-----	-----	-----	-----

DATA

01.06.2021

Intocmit

BOCAN OCTAVIAN



Președinte CLSU

Primar,

PUSCAS ADRIAN EMILIAN





Lista unitatilor care acorda sprijin in caz de poluare accidentale pe cursurile de apa produse pe teritoriul unitatii  
administrativ teritoriale  
UAT HATEG

Nr. crt.	Denumire unitate	Persoana de contact	Telefon	e-mail
-----	-----	-----	-----	-----

DATA

08.06.2021

Intocmit

BOCAN OCTAVIAN

Președinte CLSU

Primar,

PUSCAS ADRIAN EMILIAN



## Măsuri generale si specifice pentru protectia populatiei în caz de poluări accidentale pe cursurile de apa

Planul de prevenire si combatere a poluarilor accidentale se elaboreaza de catre orice folosinta potential poluatoare sau la care se pot produce evenimente ce pot conduce la poluarea accidentala a resurselor de apa.

Starea de calitate a resurselor de apa este conditionata atat de modul de utilizare a acestora ca surse de alimentare cu apa a populatiei, industriei si altor folosinte, cat si de utilizarea resurselor ca receptori ai apelor uzate evacuate dupa utilizare. Una din masurile importante pentru mentinerea calitatii resurselor de apa o reprezinta activitatea de prevenire si combatere a poluarilor accidentale.

Poluarea accidentala, in sensul prezentei metodologii, este orice alterare a caracteristicilor fizice, chimice, biologice sau bacteriologice ale apei, produsa prin accident, avarie sau alta cauza asemanatoare, ca urmare a unei erori, omisiuni, neglijente ori calamitati naturale si in urma careia apa devine improprie folosirii ca inainte de poluare. Poluarea accidentala este, de cele mai multe ori, de intensitate mare si de scurta durata.

Dupa producerea unui eveniment cauzator de poluare, conducerea unitatii are obligatia sa analizeze in detaliu si sub toate aspectele, cauzele poluarii accidentale si de a dispune masuri tehnico – materiale si organizatorice, in scopul prevenirii unor astfel de situatii nedorite, inclusiv eventualele modificari si/sau completari ale tehnologiilor de productie, ale instalatiilor, constructiilor, dotarilor, tinand seama si de experienta dobandita in cursul evenimentului de poluare consumat.

Persoanele sau colectivele din unitate, cu atributii in combaterea poluarii accidentale actioneaza pentru :

- eliminarea cauzelor care au provocat poluarea accidentala, in scopul sistarii ei ;
- limitarea si reducerea ariei de raspandire a substantelor poluante ;
- indepartarea, prin mijloace adecvate tehnic, a substantelor poluante ;
- colectarea, transportul si depozitarea intermediara in conditii de securitate corespunzatoare pentru mediu, in vederea respectarii sau, dupa caz, a neutralizarii ori distrugerii substantelor poluante .

Cauzele care conduc la producerea poluărilor accidentale sunt :

- Nerespectarea regulilor de exploatare ;
- Dereglarea unor procese industriale, când cantități mari de substante nocive ajung în apa de suprafață ;
- Accidente tehnice ;
- Descărcări intentionate

Consecintele poluării sunt :

- Restrictii la captare
- Măsuri suplimentare de tratare a apei ;
- Restrictii la folosirea apei ;
- Înlocuirea completă sau partială a sursei ;
- Întreruperea activității economice ;
- Întreruperea alimentării cu apă a populatiei ;
- Mortalitate piscicolă ;
- Dezechilibre ecologice ;
- Alte consecinte negative ;

Poluările accidentale sunt :

- Cu sursă identificată ;
- Cu sursă neidentificată ;
- Cu efect local ;
- Cu efect mare (intercomunal, interjudetean, transfrontalier) ;

**In cazul in care, cu toate masurile luate, exista pericol ca poluarea sa se extinda catre resurse de apa de suprafata sau subterane, imediat va fi avertizata SGA Hunedoara/ABA Mures, asupra situatiei create.**

In cazuri de forta majora, conducerea unitatii va dispune oprirea functionarii unor instalatii sau sectii de productie, sectoare de activitate care contribuie la generarea, in continuare a poluarii accidentale (astfel de situatii limita vor fi analizate prin scenariile prestabilite de poluari accidentale posibile si vor fi incluse in programul propriu de actiune in cazuri de poluari accidentale).

**Dupa eliminarea cauzelor poluarii accidentale si dupa indepartarea pericolului raspandirii substantelor poluante in unitati sau zone adiacente, conducerea unitatii sau a sectiei va informa SGA Hunedoara/ABA Mures, asupra sistarii fenomenului.**

La solicitarea autoritatilor de gospodarie a apelor, conducerea unitatii dispune subordonatilor colaborarea cu aceste organe, in vederea stabilirii raspunderilor si a vinovatilor pentru poluarea accidentala produsa.

La constatarea unei poluari accidentale a surselor de apa, pentru care nu s-a primit comunicarea de avertizare din partea SGA Hunedoara/ABA Mures, angajatul unitatii, care a observat fenomenul, anunta SGA Hunedoara/ABA Mures si conducerea unitatii.

La primirea avertizarii privind poluarea accidentala a sursei de apa, angajatul unitatii care a primit avertizarea, anunta imediat conducerea unitatii.

In ambele situatii, conducerea unitatii dispune de urgenta, personalului special desemnat acestui scop, trecerea la realizarea actiunilor si masurilor proprii pentru limitarea pagubelor care ar putea fi produse de deteriorarea calitatii apei brute folosite la alimentare.

Imediat dupa incetarea efectelor poluarii accidentale, conducerea unitatii dispune evaluarea pagubelor produse de folosirea apei brute poluate, in unitatea proprie si, dupa caz, la alte unitati alimentate prin sistemul propriu al primei, informand si autoritatea de gospodarie a apelor sau alte organe de ancheta.

Conform Legii Apelor nr. 107 / 1996 cu modificările și completările ulterioare, activitatea de prevenire a poluărilor accidentale și de înlăturare a efectelor lor se organizează pe baza **Planurilor de Prevenire și Combatere a Poluărilor Accidentale**, elaborat după metodologia aprobată prin Ordinul 785 / 1996 și Ordinul 278 / 1997.

În situațiile de producere a unei poluări accidentale pe raza localității, președintele Comitetului Local pentru Situații de Urgență sau șeful Serviciului Voluntar pentru Situații de Urgență / Agentul de inundații va anunța imediat telefonic **SGA Hunedoara/ABA Mures – tel 0254 -221323** și **Inspectoratul pentru Situații de Urgență Hunedoara - tel. 0254-214220** asupra fenomenului apărut.

În primă urgență, până la sosirea echipelor specializate în zonă, Comitetul Local pentru Situații de Urgență are următoarele obligații :

- monitorizării fenomenului apărut ;
- eliminarea cauzelor care au provocat poluarea și stoparea acesteia la sursă;
- intervenția imediată pentru limitarea, stoparea sau diminuarea poluării ;
- avertizarea populației asupra poluării produse și interzicerea adăpării animalelor ;
- informarea permanentă a autorităților județene (SGA Hunedoara/ABA Mures și ISU Hunedoara ) despre evoluția fenomenului ;
- interzicerea folosirii apei de către populație în orice scop ;
- interzicerea adăpării animalelor ;

Pentru intervenții imediate în caz de poluare accidentală, Comitetele Locale pentru Situații de Urgență au obligativitatea asigurării unui stoc minim de apărare împotriva inundațiilor în conformitate cu *Ordinul MAP și MAI nr. 459 / 78 / 2019 - REGULAMENT pentru gestionarea situațiilor de urgență generate de inundații, fenomene meteorologice periculoase, accidente la construcțiile hidrotehnice și poluări accidentale.*

**Inventarul sistemelor de captare a resursei de apa (sistem centralizat/necentralizat de alimentare cu apa) pe raza localitatii  
UAT HATEG**

Nr. crt.	Denumire sat	Denumire operator economic ce asigura alimentarea cu apa in sistem centralizat	Persoana de contact	Telefon	Localizare alimentarea cu apa	Sistem necentralizat de alimentare cu apa (nr. fantani / puturi)
1	HATEG	APA PROD APA PROD (doar apa industriala)	SIMONA GHEORGHITA	0723925905	STATIE TRATARE SANTAMARIE ORLEA	35
2	SILVASU DE SUS	APA PROD(doar apa industriala)	SIMONA GHEORGHITA	0723925905	RAU BARBAT	50
3	SILVASU DE JOS	APA PROD	SIMONA GHEORGHITA	0723925905	RAU BARBAT	60
4	NALAT VAD	APA PROD	SIMONA GHEORGHITA	0723925905	STATIE TRATARE SANTAMARIE ORLEA	40

DATA

01.07.2021

Intocmit

BOCAN OCTAVIAN

Președinte CLSU

Primar,

PUSCAS ADRIAN EMILIAN



Inventarul principalilor utilizatori de apa pe raza localitatii: industrie, piscicultura, agricultura, etc  
UAT:HATEG

Nr. crt.	Denumire localitate	Denumire utilizatori de apa	Domeniul (industrie, piscicultura, agricultura, etc.)	Persoana de contact	Telefon mobil	adresa e-mail	Localizare alimentare cu apa
1	Hateg	BALTA MARTIN	piscicultura	SALASAN ALIN	0761146304	-----	pârâul Cârlete .

DATA  
21.06.2021

Intocmit  
BOCAN OCTAVIAN

Președinte CLSU ,  
Primar,  
PUSCAS ADRIAN EMILIAN







Masurile pentru rationalizarea consumului de apa pe teritoriul unitatii administrativ teritoriale

UAT:HATEG

Nr. crt.	Sursa de apă	Sectiunea de monitorizare	Localitatea	Folosința	Utilizatorii de apă care aplica prevederile Planului de restricții	Regimul privind restricțiile de apa fct de categoria folosintelor

Ordin comun MAP/MAI nr.459/58/2019

Art.14. (2) Regimul privind restricțiile de apă în situații de urgență generate de secetă hidrologică:

- în prima etapă se reduc debitele pentru irigații;
- în a doua etapă se reduc debitele pentru amenajările piscicole;
- în a treia etapă se restricționează treptat debitele pentru folosințele industriale;
- în a patra etapă numai în situații deosebite se introduc restricții intermitente în alimentarea cu apă a populației

(3)...Programul de restricții cuprinde debitele de funcționare a folosinței pe trepte caracteristice de restricționare a alimentării cu apă în situații de deficit de apă la sursă (funcție de structura sistemului de alimentare cu apă, nivelul de producție etc.):

- Treapta I - se diminuează sau se sistează activitățile auxiliare sau de producție mai puțin importante pe perioade scurte de timp;
- Treapta a-II-a - în cadrul unor secții de producție se opresc instalațiile tehnologice care nu realizează un randament maxim;
- Treapta a-III-a - și alte secții; selectarea secțiilor și a liniilor tehnologice este la latitudinea beneficiarului de apă pentru fiecare treaptă de restricționare, funcție de structura sistemului de alimentare cu apă și a procesului de producție al utilizatorului, acesta fiind cel ce selectează secțiile sau liniile tehnologice.

DATA  
15.06.2021

Intocmit

BOCAN OCTAVIAN



Presedinte CLSU,



## **Măsuri generale si specifice pentru asigurarea alimentării cu apa a populației si a animalelor în cazul apariției secetei**

Conform *Legii Apelor 107 / 1996 cu modificările si completările ulterioare*, dacă, din cauza secetei sau a altor calamități naturale, debitele de apă autorizate nu pot fi asigurate tuturor utilizatorilor autorizați, se aplica restricții temporare de folosire a resurselor de apă. Restricțiile se stabilesc prin planuri de restricții și folosire a apei în perioade deficitare, elaborate de administrațiile bazinale de apă, după consultarea utilizatorilor autorizați, cu avizul Administrației Naționale «Apele Române» și cu aprobarea comitetului de bazin. Planurile de restricții și folosire a apei în perioade deficitare, se aduc la cunoștință publicului.

### **Măsuri instituite pentru perioadele de secetă ce afectează resursa de apă**

- În cazul când condițiile atmosferice impun instituirea măsurilor pentru secetă, atunci sistemele hidrotehnice vor anunța beneficiarii folosințelor de apă în scopul pregătirii pentru aplicarea prevederilor Planului de măsuri;
- Instituirea fazelor de atenție/avertizare se face pe baza unei analize de ansamblu a stării resurselor de apă și după caz a lucrărilor de gospodărire a apelor;
- Se vor lua în considerare și sursele de impurificare ce pot periclita în situații de ape mici funcționarea folosințelor;
- Situația de restricții (propriu-zisă) se instituie când resursele naturale de apă și debitele ce se pot asigura din lacurile de acumulare sau derivații conform regulilor de exploatare a acestora, nu pot satisface cerințele minime de apă pentru funcționarea folosințelor la întreaga capacitate de producție;

### **Măsuri premergătoare pentru beneficiarii folosințelor de apă**

- eliminarea pierderilor și a risipei de apă;
- asigurarea calității corespunzătoare a apelor evacuate;
- punerea în funcțiune a instalațiilor de alimentare de rezervă din apa subterană sau alte surse;
- reutilizarea și refolosirea posibilităților de compensare internă a cerințelor de apă;
- organizarea reviziilor și reparațiilor;
- asigurarea funcționării dispozitivelor de măsurare a debitelor captate;
- prelungirea conductelor de aspirație cu sorburi sub nivelele minime;
- executarea de lucrări de curățire și adâncire a albiilor în zona captărilor, cu acordul și consultanța reprezentanților AN Apele Române;
- dirijarea curentului de apă către prize;
- verificarea instalațiilor de recirculare a apei;
- la irigații se va suplimenta planul de udări pentru a se crea rezerve în sol;
- realizarea unor baraje simple pe firul pâraielor, cu acordul și consultanța reprezentanților AN Apele Române;

### **Măsuri în perioada de restricție**

- asigurarea cerințelor de apă pentru alimentarea populației și animalelor prin utilizarea rațională a surselor de apă;
- asigurarea măsurilor de pază și protecție a izvoarelor și surselor de alimentare cu apă a populației;
- asigurarea rezervei de apă pentru stingerea incendiilor în cazul producerii acestora;
- scoaterea din funcțiune, parțial sau total, a unor instalații productive, corelat cu debitele restricționate;
- scoaterea din funcțiune, parțial sau total, a unor agregate de pompare aferente culturilor excluse de la irigații;
- limitarea la valorile restricționate a debitelor prelevate din sursele de apă;
- exploatarea și întreținerea instalațiilor de epurare strict la capacitatea și condițiile stabilite;
- reducerea la minim a pierderilor de apă pe rețelele de aducțiune, distribuție etc.;
- mărirea gradului de recirculare sau reutilizare a apei în procesul de producție;

- ținerea evidenței zilnice a debitelor și volumelor de apă captată – restituită și calității apei evacuate ;
- se sistează sau se restricționează furnizarea apei calde menajere ;
- reducerea consumului casnic în procente funcție de debitul captat ;
- renunțarea la stropitul străzilor și spațiilor verzi ;
- sistarea unor activități de producție mai puțin importante pe perioade scurte de timp ;

Pe timpul producerii secetei care afectează resursa de apă se întocmesc Rapoartele operative, conform model prezentat în anexa la prezentul plan, și se transmit prin grija primarului, către Centrul operațional județean (Inspectoratul Județean pentru Situații de Urgență) și la Centrul operativ pentru situații de urgență din cadrul Sistemului de Gospodărie a Apelor.

Rapoartele operative se transmit imediat după primirea informațiilor primare privind producerea fenomenului hidrometeorologic periculos și în funcție de evoluția fenomenului ori de câte ori se impune, fără a se repeta informațiile.

**Nota: informațiile de mai sus nu fac referire la secetă pedologică reglementată prin Ordinul Comun MADR/MAI nr. 120/68/2020**

Comitetul Local pentru Situatii de Urgenta – HAEG

Extras din planul de actiune în caz de accidente la Baraj GURA APELOR / Curs de apă RÂU MARE. / Jude HUNEDOARA  
Barajul GURA APELOR situat pe râul RAU MARE. în comuna RAU DE MORI, judeul HD, administrator HIDROELECTRICA S.A.

**TABEL CU OBIECTIVELE AFLATE ÎN ZONE DE RISC LA ACCIDENTE CONSTRUCII HIDROTEHNICE SI  
POPULAIA, OPERATORII ECONOMICI I INSTITUTIILE PUBLICE  
CARE SE EVACUEAZĂ (SCENARIUL CEL MAI DEFAVORABIL)**

<b>NR CR</b>	<b>LOCALITĂȚI AFECTATE</b>	<b>DISTANȚA DE LA BARAJ (km)</b>	<b>TIMP PROPAGARE [H:M]</b>	<b>H MAX LAMA DE APA (m) (fata de talveg)</b>	<b>DEBIT MAXIM (m<sup>3</sup>/S)</b>	<b>LATIME BANDĂ INUNDABILITATE (m)</b>	<b>ADANCIME MEDIE PE SECTIUNE (m)</b>	<b>OBIECTIVE AFLATE ÎN ZONE DE RISC LA ACCIDENTE CONSTRUCȚII HIDROTEHNICE</b>
1.	NĂLAVAD	38,9	1 H : 40 M	4,84	25.312	-	-	-
	HAEG	40,5	1 H : 53 M	5,78	24.936	-	-	-

Nota: Se completeaza cu datele existente in Planul de actiune in caz de accident la baraj

**Inventarul obiectivelor izolate care necesita planuri de aparare: santiere, balastiere, sonde si depozite de petrol, alte obiective potential poluatoare-iazuri de decantare, depozite de deseuri, etc**

<b>Nr. crt.</b>	<b>Denumire obiectiv</b>	<b>Detinator / Administrator</b>	<b>Denumire sat</b>	<b>Detin planuri de aparare (DA/NU)</b>
-----	-----	-----	-----	-----

*DATA*  
01.06.2021

*INTOCMIT ..*  
BOCAN OCTAVIAN



**Preşedinte CLSU ,**  
*Primar,*  
PUSCAS ADRIAN EMILIAN



**Flux informational - operativ - decizional  
C.L.S.U. HATEG**

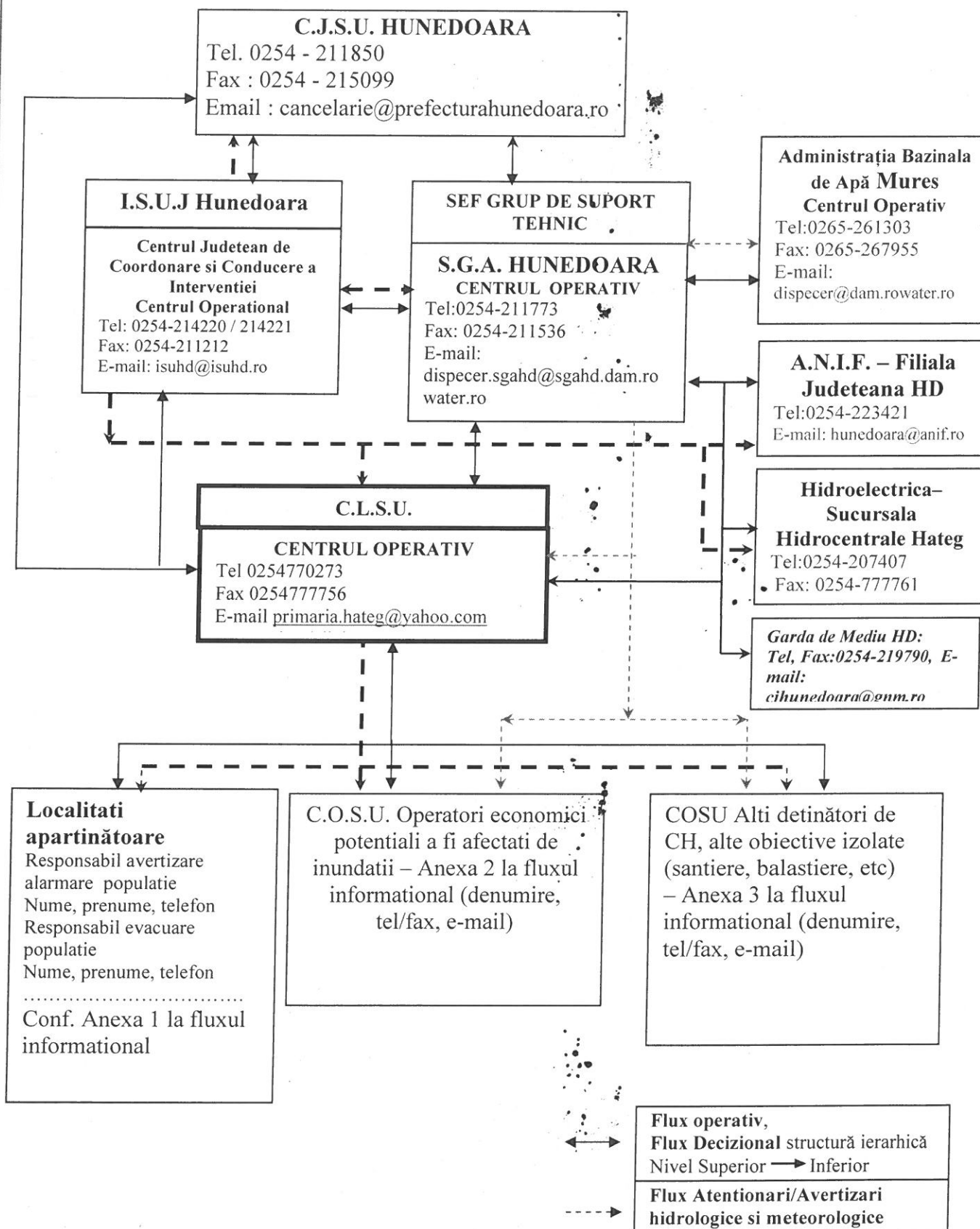

Responsabili cu avertizarea - alarmarea si evacuarea populatiei

UAT:HATEG

Nr.	Sat / cartier apartinator	Responsabilitatea	Sistemul de alarmare actionat (tip si localizare)	Nume si prenume	Instituitia unde lucreaza	Funcția	Telefon mobil
1	HATEG	Avertizarea - alarmarea populatiei	5 SIRENE	BOCAN OCTAVIAN	PRIMARIA HATEG	INSPECTOR PROT. CIVILA	723619835
2	HATEG	Evacuarea populatiei	5 SIRENE	BOCAN OCTAVIAN	PRIMARIA HATEG	INSPECTOR PROT. CIVILA	723619835
3	SILVAȘU DE SUS	Avertizarea - alarmarea populatiei	CLOPOT BISERICA	NOPCEA MARIUS AUREL	-----	-----	760672090
4	SILVAȘU DE SUS	Evacuarea populatiei	CLOPOT BISERICA	NOPCEA MARIUS AUREL	-----	-----	745025474
5	SILVAȘU DE JOS	Avertizarea - alarmarea populatiei	CLOPOT BISERICA	FULEA NICOLAE	-----	-----	745025474
6	SILVAȘU DE JOS	Evacuarea populatiei	CLOPOT BISERICA	FULEA NICOLAE	-----	-----	745025474
7	NALAT VAD	Avertizarea - alarmarea populatiei	CLOPOT BISERICA	BURCIN CIPRIAN	SC.APA PROD	DIR.	722751423
8	NALAT VAD	Evacuarea populatiei	CLOPOT BISERICA	BURCIN CIPRIAN	SC.APA PROD	DIR.	722751423

DATA

15.06.2021

Intocmit

BOCAN OCTAVIAN

Președinte CLSU,

Primar,



PUSCĂȘENI ADRIAN EMILIAN

Anexa 2 la Schema fluxului informațional - operativ - decizional

Operatori economici potențiali a fi afectați de inundații

UAT: HATEG

Nr.	Denumire operator economic	Curs de apa (dacă este cazul)	Telefon fix	Fax	Telefon mobil	E-mail
1	SC.APA PROD. - STAȚIE EPURARE	GALBENA	25477757	254234959	722751423	

DATA

07.06.2021

Intocmit

BOCAN OCTAVIAN



Președinte CLSU,

Primar,

PUSCAS ADRIAN EMILIAN



Anexa 3 la Schema fluxului informațional - generativ - decizional

Alți deținători de construcții hidrotehnice, acumulari C și D, obiective izolate  
(șantiere, balastiere, sonde și depozitele de petrol, iazuri de decantare, depozite de deșeuri etc)  
UAT:HATEG

Nr.	Denumire detinator (agent economic, persoana fizica)	Tipul de obiectiv (construcție hidrotehnica / acumulare C și D / santier / balastiera / sonda / depozit de petrol / iaz de decantare / depozit de deseuri etc)	Curs de apa (daca este cazul)	Telefon fix	Fax	Telefon mobil	E-mail

DATA  
8.06.2021

Intocmit

BOCAN OCTAVIAN



Președinte CLSU,

Primar,

PUSCAS ADRIAN EMILIAN





PROFILI TRANSVERSALE 2020

Mal stang  
STATIJA HIDROLOGICA DEVA

Mal drept  
STATIJA HIDROMETRICĂ: HATEG  
RĂUL: GALBENA

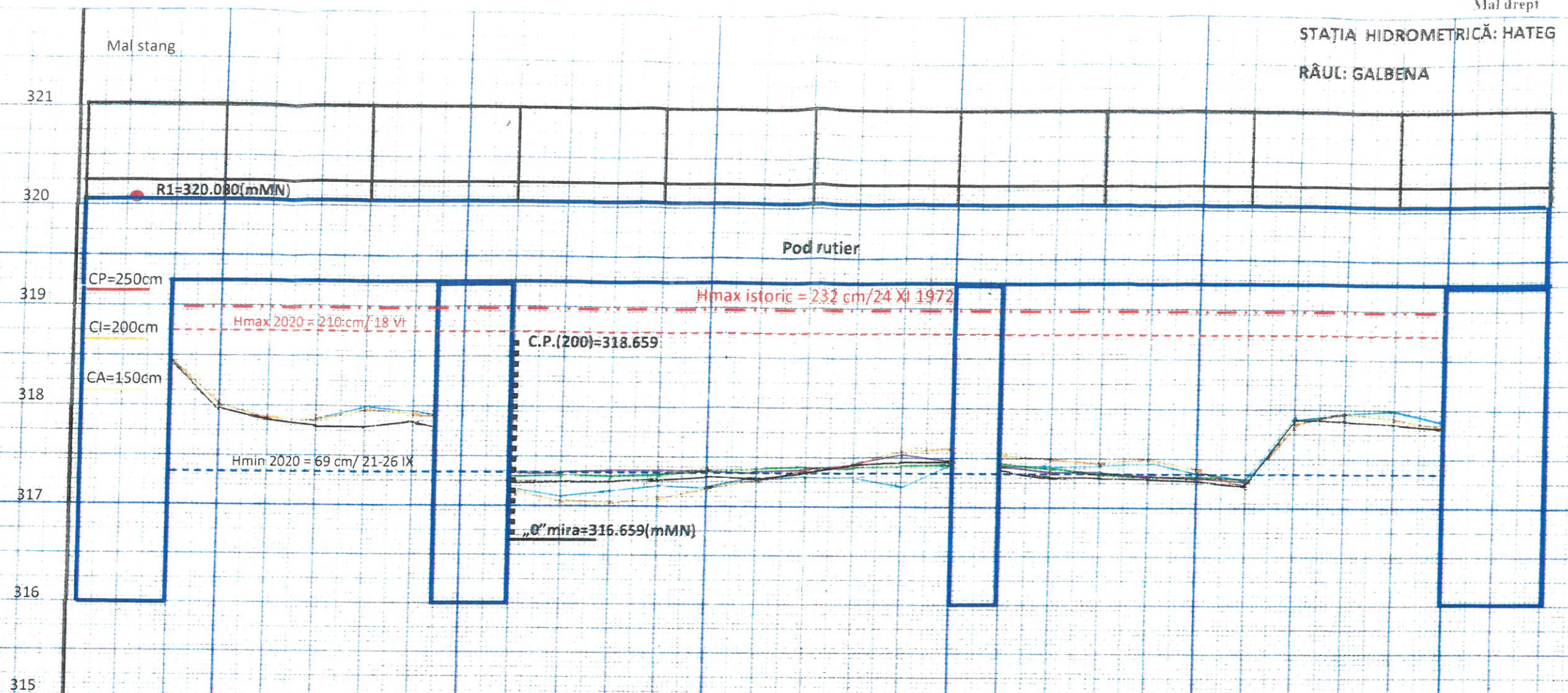





	NUMAR PUNCT	1	2	3	4	5	6	7	8	9	10	11	12	13	14	15	16	17	18	19	20	21	22	23	24	25	26	27	28	29	30
	DISTANTE PARTIALE(m)	0.4	1	1	1	1	1	0.5	1.5	1	1	1	1	1	1	1	1	1	1	1	1	1	1	1	1	1	1	1	1	1	
	DIST. CUMULATE(m)	27.4	27	26	25	24	23	22	21.5	20	19	18	17	16	15	14	13	12	11	10	9	8	7	6	5	4	3	2	1	0	-1
Data: 25.11.2019 H= 77 i= 4.7	COTE (m)	319.76	318.45	317.94	317.88	317.80	317.78	317.84	317.82	317.23	317.25	317.25	317.27	317.29	317.27	317.35	317.43	317.45	317.46	317.39	317.31	317.30	317.29	317.27	317.22	317.90	317.88	317.85	317.82	317.71	319.90
	NATURA VEGETATIEI	CULEE			iarba				PILA2										PILA1						Nu este					CULEE	
Data: 12.03.2020 H= 88 i= 4.6	COTE (m)	319.76	318.45	317.94	317.88	317.80	317.78	317.84	317.82	317.28	317.28	317.30	317.30	317.28	317.28	317.36	317.44	317.52	317.43	317.42	317.34	317.36	317.32	317.28	317.26	317.90	317.88	317.85	317.82	317.71	319.90
	NATURA VEGETATIEI	CULEE			iarba				PILA2					Nu este					PILA1						Nu este					CULEE	
Data: 29.05.2020 H= 91 i= 4.8	COTE (m)	319.76	318.45	317.94	317.88	317.80	317.78	317.84	317.82	317.27	317.29	317.27	317.29	317.31	317.29	317.37	317.37	317.41	317.41	317.45	317.35	317.33	317.31	317.31	317.27	317.90	317.88	317.80	317.78	317.71	319.90
	NATURA VEGETATIEI	CULEE			iarba				PILA2					Nu este					PILA1						Nu este					CULEE	
Data: 08.07.2020 H= 92 i= 4.2	COTE (m)	319.76	318.45	318.00	317.85	317.88	317.95	317.90	317.90	317.14	317.06	317.04	317.08	317.17	317.28	317.36	317.42	317.54	317.56	317.52	317.48	317.46	317.48	317.38	317.20	317.89	317.94	317.91	317.80	319.71	319.90
	NATURA VEGETATIEI	CULEE			iarba				PILA2					Nu este					PILA1						Nu este					CULEE	
Data: 11.11.2020 H= 82 i= 3.4	COTE (m)	319.76	318.45	318.00	317.85	317.88	317.97	317.94	317.90	317.16	317.10	317.15	317.18	317.16	317.27	317.30	317.28	317.20	317.38	317.42	317.42	317.42	317.44	317.34	317.26	317.92	317.93	317.97	317.86	319.71	319.90
	NATURA VEGETATIEI	CULEE			iarba				PILA2					Nu este					PILA1						Nu este					CULEE	
	NATURA TERENULUI	Nisip (Φ=0-2mm)-28%, Pietris(Φ=2-10mm)-9.5%, Prundis (Φ=10-50mm)-15%, Bolovanis(Φ=75-200mm)-47.5%																													

ADMINISTRATIA BAZINALA DE APA MURES

STATIA HIDROLOGICA DEVA

	Name	Semnatura	Data	SCARA DIST.	PROFIL TRANSVERSAL
Masurat	Telegredean Alin		2020	1:100	STATIA HIDROLOGICA HATEG
Desenat	Telegredean Alin		2020	SCARA COTE	RAUL GALBENA
Verificat	Bozdoc Raisa		2020	1:50	COD CADASTRAL IV.1/117.14.11

### Legenda orasul Hateg

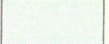
-  limite UAT
-  Poduri cu sectiune subdimensionata
-  Regularizari de rauri
-  diguri
-  Zone de evacuare

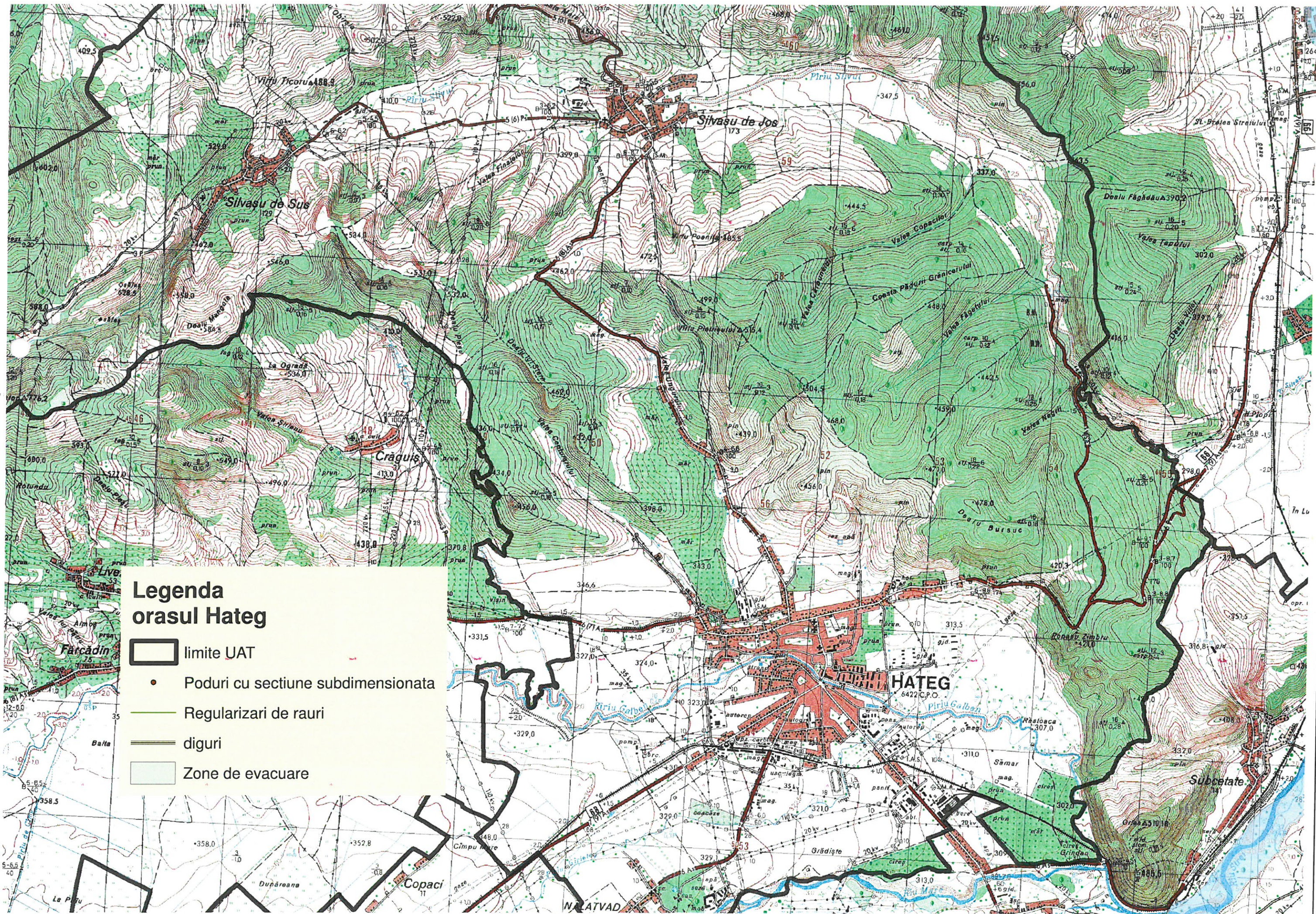

COMITETUL LOCAL PENTRU SITUAȚII DE URGENȚĂ .....

Nr. .... /data .....

Către,

Centrul Operativ pentru Situații de Urgență al Sistemului de Gospodărire a Apelor Hunedoara  
Inspectoratul pentru Situații de Urgență "Iancu de Hunedoara" judet Hunedoara

**RAPORT OPERATIV NR (1,2,3...etc.)/....(data).... ora .....**  
**PENTRU SECETĂ ÎNREGISTRATĂ ÎN PERIOADA .....**

**A. SITUAȚIA HIDROMETEOROLOGICĂ, RÂURI/SECTOARE DE RÂURI SECATE.**

**B. APLICAREA PLANULUI DE RESTRICȚII ȘI FOLOSIRE A APEI ÎN PERIOADE DEFICITARE**

(dacă a fost aplicat planul de restricții și folosire a apei în perioade deficitare, debitele minime înregistrate în secțiunile de control care au determinat restricțiile, folosințele de apă restricționate, măsuri de raționalizare)

Secțiunea de monitorizare	Debit înregistrat în secțiune (m <sup>3</sup> /s)	Data/ora	Debit minim necesar folosintelor din aval (m <sup>3</sup> /s)	Observatii

**C. ASIGURAREA NECESARULUI DE APĂ ÎN LOCALITĂȚILE CARE DISPUN DE SISTEME CENTRALIZATE DE ALIMENTARE CU APĂ** (*raportul operativ va face referire doar la localitățile afectate de secetă care dispun de sisteme centralizate de alimentare cu apă*)

Nr. crt.	Comuna	Localitatea (cod siruta)	Sursa alimentare (curs de apă, priza de apă, foraje, izvor)	Program de functionare cu restrictii	Populatia totală a localității Nr. locuitori	Populatia afectată Nr. locuitori	Cauzele

**D. ASIGURAREA NECESARULUI DE APĂ ÎN LOCALITĂȚILE CARE NU DISPUN DE SISTEME**

**CENTRALIZATE DE ALIMENTARE CU APĂ** (*raportul operativ va face referire doar la localitățile afectate de secetă care dispun doar de surse individuale-fântâni*)

<b>Nr. crt.</b>	<b>Comuna</b>	<b>Localitatea</b>	<b>Nr. total de fântâni</b>	<b>din care: nr. fântâni secate</b>
1				

În situația în care în care toată populația din localitate nu este racordată la sistemul centralizat de alimentare cu apă, localitatea va fi raportată atât la Cap.C cât și la Cap.D

**ASIGURAREA NECESARULUI DE APĂ ÎN LOCALITĂȚILE CARE NU DISPUN DE SISTEME CENTRALIZATE DE ALIMENTARE CU APĂ**

Măsurile întreprinse la nivelul Comitetului Local pentru Situații de Urgență

.....

**E. COLABORAREA CU ȚĂRILE VECINE**

.....

**PRESEDINTE C.L.S.U .....**

**PRIMAR**

Întocmit,  
Agent de inundații

**Notă:**

## Rapoartele operative privind seceta

1. Se întocmesc săptămânal sau ori de câte ori se înregistrează modificări semnificative (pana se revine la situatia de normalitate).

2. Se transmit astfel:

- se întocmesc la nivelul Comitetelor Locale pentru Situații de Urgență conform machetei tip aprobate pentru tipul de risc specific (seceta care afectează resursa de apă);
- se aprobă de către președintele Comitetului Local pentru Situații de Urgență;
- **se transmit** prin grija Primarului, către Centrul Operațional Județean (Inspectoratul pentru Situații de Urgență Județean *Telefon:* ....., *Fax:* ....., *e-mail*.....) și la Centrul Operativ pentru Situații de Urgență al Sistemului de Gospodărie a Apelor ( Dispecerat S.G.A .....*Telefon/Fax* ..... sau *e-mail* .....).

# MODEL

COMITETUL LOCAL PENTRU SITUAȚII  
DE URGENȚĂ AL HATEG

Aprobat,  
Președinte C.L.S.U. HATEG

Primar

Nr. .... /.....

CĂTRE,

- INSPECTORATUL PENTRU SITUAȚII DE URGENȚĂ AL JUDEȚULUI HUNEDOARA
- CENTRUL OPERATIV PENTRU SITUAȚII DE URGENȚĂ DIN CADRUL SGA HUNEDOARA
- INSTITUȚIA PREFECTULUI JUDEUL HUNEDOARA

**RAPORT OPERATIV NR (1,2,3...etc.)/....(data).... ora .....**  
**PRIVIND EFECTELE FENOMENELOR HIDROMETEOROLOGICE**  
**PERICULOASE**  
**PRODUSE ÎN DATA DE .....**

## 1. SITUAȚIA HIDROMETEOROLOGICĂ

Modul în care s-a produs fenomenul hidrometeorologic periculos (cantități cumulate de precipitații căzute pe întreaga perioadă de producere a acestora, cantități totale de precipitații cumulate cu echivalentul în apă al stratului de zăpadă existent, revărsări cursuri de ape, blocaje ghețuri, scurgeri de pe versanți), pe localități și râuri, de la un raport la altul.

## 2. SITUAȚIA PAGUBELOR PRODUSE (estimativ-fizic):

Nr. Crt.	Bazin hidrografic, municipiul, orașul, comuna/localități aparținătoare/	Curs de apă pe fiecare comună și localitate aparținătoare	Pagube estimate			Cauzele afectării pe fiecare localitate în parte
			Denumire	U.M.	Fizic	Tendința fenomenului hidrometeorologic creștere/stationare/descrere
	U.A.T ..... Cod Siruta:					
	Sat/Cartier		Victime omenești	nr.		- revărsare râu, pârâu, vale nepermanentă (nominalizarea acestora);  - scurgeri de pe versanți, toreni (nominalizarea acestora);
	Pagubele vor fi defalcate pe fiecare sat/cartier în parte i pe fiecare cauză în parte respectiv curs de apă (râu, pârâu, torent cu denumire),		Persoane sinistrate	nr.		
			Persoane accidentate sau afectate de imbolnaviri pe timpul producerii fenomenului periculos	nr.		
			Case afectate din care:			

scurgeri de pe versani

- distruse	nr.		- blocaje de gheuri /plutitori;
- avariate	nr.		- bălțiri, ape interne;
- inundate	nr.		
Anexe gospodărești (inclusiv beciuri), din care			- accident dig, baraj (denumire, administrator);
- distruse:	nr.		- incapacitate de preluare a reelei de canalizare (precipitaii importante cantitativ)
- avariate:	nr.		
-inundate:	nr.		
Obiective sociale și administrative (se menționează școala, grădinița, biserica, spitalul, primăria, lacas de cult etc.)	nr.		- alunecări de teren cu blocarea albiei
Obiective economice	nr.		- alte cauze
Obiective culturale	nr.		
Zone protejate	nr.		
Poduri	nr.		
Podete si traversari pietonale	nr.		
Drumuri Nationale	km		
Drumuri judetene	km		
Drumuri Comunale	km		
Strazi	km		
Drum forestier si agricol	km		
Cai ferate	km		
Teren arabil	ha		
Sere si solarii	mp		
Pășuni, fânețe	ha		
Păduri	ha		
Rețele de alimentare cu apă, canalizare	km		
Surse de alimentare cu apa in sistem centralizat	nr.		
Uzine de apa	nr.		
Statii de epurare	nr.		
Fântâni	nr.		
Animale moarte	nr.		
Construcții hidrotehnice afectate (cu menționarea denumirii, capacităților, deținătorului)	nr.		
Rețele electrice, telefonice, alte rețele de comunicatii	km		

		Rețele alimentare cu gaze naturale	km	
		Pagube produse de poluări accidentale generate de inundații (cursuri de apă, prize de apă, altele)	nr.	
		Alte pagube		
TOTAL U.A.T.  Nr. total de localități afectate (sat/cartier)		Victime omenești	nr.	
		Persoane sinistrate	nr.	
		Persoane accidentate sau afectate de îmbolnăviri pe timpul producerii fenomenului periculos	nr.	
		Case afectate din care:		
		- distruse	nr.	
		- avariate	nr.	
		- inundate	nr.	
		Anexe gospodărești (inclusiv beciuri), din care		
		- distruse:	nr.	
		- avariate:	nr.	
		- inundate:	nr.	
		Obiective sociale și administrative (se menționează școala, grădinița, biserica; spitalul, primăria, lacas de cult etc.)	nr.	
		Obiective economice	nr.	
		Obiective culturale	nr.	
		Zone protejate	nr.	
		Poduri	nr.	
		Podete și traversări pietonale	nr.	
		Drumuri Naționale	km	
		Drumuri județene	km	
		Drumuri Comunale	km	
		Strazi	km	
		Drum forestier și agricol	km	
		Căi ferate	km	
		Teren arabil	ha	
	Sere și solarii	mp		
	Pășuni, fânețe	ha		
	Păduri	ha		



		Rețele de alimentare cu apă, canalizare	km	
		Surse de alimentare cu apă în sistem centralizat	nr.	
		Uzine de apă	nr.	
		Stații de epurare	nr.	
		Fântâni	nr.	
		Animale moarte	nr.	
		Construcții hidrotehnice afectate (cu menționarea denumirii, capacităților, deținătorului)	nr.	
		Rețele electrice, telefonice, alte rețele de comunicații	km	
		Rețele alimentare cu gaze naturale	km	
		Pagube produse de poluări accidentale generate de inundații (cursuri de apă, prize de apă, altele)	nr.	
		Alte pagube		

**3. MĂSURILE LUATE DE CĂTRE TOATE STRUCTURILE IMPLICATE ÎN GESTIONAREA SITUAȚIILOR DE URGENȚĂ GENERATE DE RISCURILE SPECIFICE:**

*(avertizarea populației, forțe de intervenție care acționează cu specificarea numărului și tipului acestora, evacuarea populației, cazare, alimentare cu apă potabilă a sinistraților și obiecte de primă necesitate).*

**Întocmit:**  
**Agent inundații**  
**Nume, Prenume**

**Notă:**

**Rapoartele operative se întocmesc pe timpul producerii fenomenelor hidrometeorologice** și se transmit astfel:

- se întocmesc la nivelul Comitetelor Locale pentru Situații de Urgență conform machetei tip aprobate pentru tipul de risc specific;
- se aprobă de către președintele Comitetului Local pentru Situații de Urgență;
- **se transmit** prin grija Primarului, **în maxim 24 de ore de la declanșarea evenimentului și nu mai târziu de 12 ore de la încetarea fenomenului** (pentru ultimul raport operativ), către Centrul Operațional Județean (Inspectoratul pentru Situații de Urgență Județean *Telefon: ....., Fax: ....., E-mail .....*) și la Centrul Operativ pentru Situații de Urgență al Sistemului de Gospodărie a Apelor ( Dispecerat S.G.A ..... *Telefon/Fax ..... sau e-mail .....*)

a) Tabelul se va completa doar în cazul înregistrării unor pagube ca urmare a unor fenomene hidrometeorologice periculoase, accidente la construcții hidrotehnice, poluări accidentale generate de inundații (**rapoartele NU vor cuprinde pagube produse de: vânt, grindină, incendii, cutremur, alunecări de teren, decât dacă acestea afectează cursurile de apă,**);

b) **Tabelul va conține doar rândurile cu pagubele înregistrate fizic, nu toate tipurile de pagube înscrise în macheta tip de raportare;**

c) Încadrarea pagubelor înregistrate la construcții civile și industriale în cele 3 stări de degradare:

c1) distruse: construcție prăbușită;

c2) avariate: (avarii structurale) pericol de prăbușire;

c3) inundate (avarii nestructurale, exemple: finisaje, tâmplărie, pardoseli, altele) ușor afectate.

Cele 3 categorii se pot extinde și pentru drumuri